EDICION DE 18 PAGINAS
OFICINAS: AGUSTINAS 1269
TELEFONOS:
ADMINISTRACION
Inglés 3114, Nacional 77
REDACCION
Inglés 3113
CASILLA 81-D

LA NACION

PRECIO: 10 CENTAVOS
NUMERO ATRASADO: 20 CENTAVOS
SUSCRIPCIONES:
Por un año: $ 25. — Por seis meses: $ 14
Por 3 meses: $ 8.—Por 1 año extranjero: $ 50

AÑO III
Santiago de Chile, Domingo 2 de Marzo de 1919
Núm. 778

Sr. BALTASAR BRUM

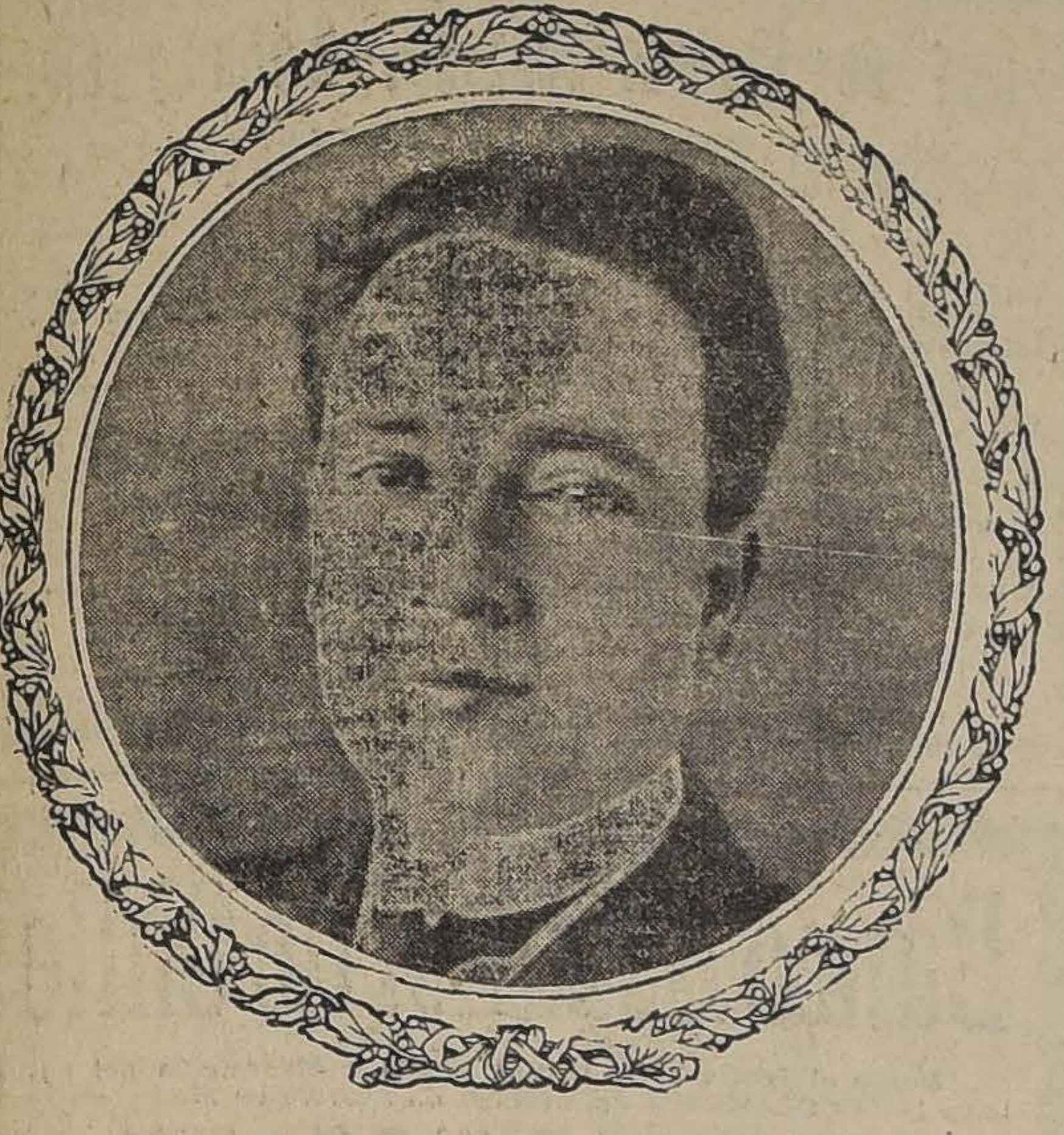

QUE ACABA DE SER ELEGIDO PRESIDENTE DE LA REPUBLICA ORIENTAL DEL URUGUAY

LOLA FISHER

ARTISTA NORTEAMERICANA, CUYA INTERPRETACION DE "CALMATE, CAMILA", HA OBTENIDO UN GRAN EXITO

En Francia libertada

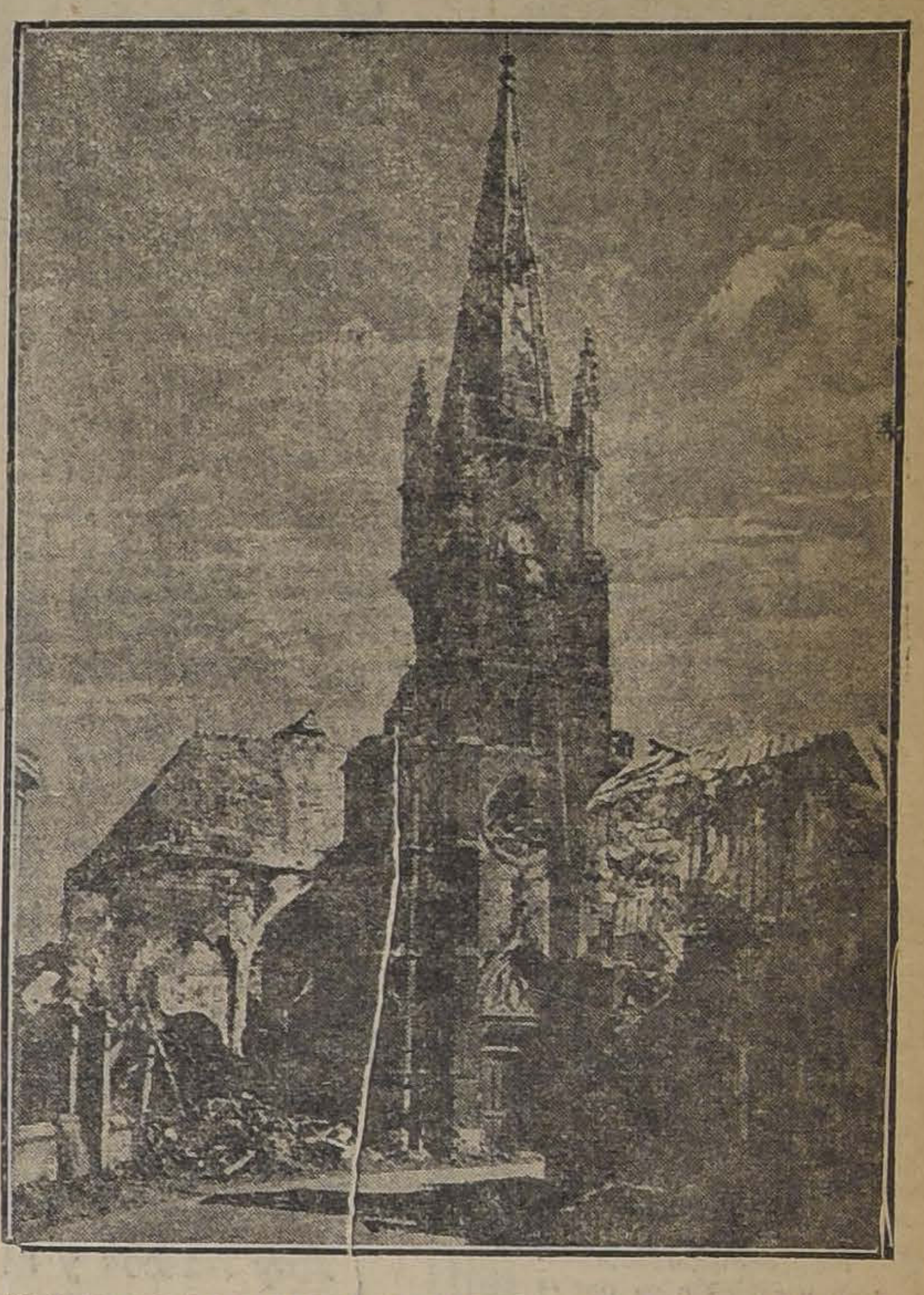

COMO QUEDO LA IGLESIA DE TRICOT CUANDO LOS ALEMANES FUERON OBLIGADOS A SALIR DE LA LOCALIDAD.

Mc. Williams y el caso de crup

(RELATO HECHO POR Mc. WILLIAMS, DE NUEVA YORK, AL AUTOR QUE CONOCIO A ESTE SIMPATICO CABALLERO, POR CASUALIDAD EN UN VIAJE)

Bueno; volviendo al punto donde estaba antes de esta disgresión que he hecho para explicar a usted cómo asolaba entonces la ciudad y volvía locas de terror a todas las madres esa terrible e incurable enfermedad, el crup, le diré que aquella mañana llamé la atención de la señora Mc Williams hacia la pequeña Penélope, diciéndole:

—Querida, en tu lugar yo no dejaría que esta criatura estuviera mascando esta astilla de pino.

—¿Y qué mal hay en eso, adorado mío?—replicó ella, disponiéndose, sin embargo, a apoderarse de la astilla, porque las mujeres no pueden oir ni la más palmariamente sensata de todas las indicaciones sin discutirla; me refiero a las mujeres casadas.

Dije entonces:

—Amor mío, es bien sabido que el pino es la madera menos nutritiva que puede comer una criatura.

La mano de mi mujer se detuvo en su intención de apoderarse de la astilla, y volvió a quedar sobre la falda. La señora irguió la cabeza de una manera perceptible, y dijo:

—Bien sabes tú, embrollón, que es todo lo contrario. Bien lo sabes tú. Todos los médicos, "todos", dicen que la trementina del pino es buena para la debilidad de la espina dorsal y para los riñones.

—¡Ah!... estaba entonces en un error. No sabía que la criatura tuviera mal los riñones y la espina dorsal, ni que el médico de la casa hubiera recomendado...

—¿Quién ha dicho que la criatura tiene mal la espina dorsal y los riñones?

—Amor mío, tú lo has insinuado.

—¡Qué ocurrencia!... Yo no he insinuado nunca semejante cosa.

—¡Oh, querida!... Hace apenas dos minutos que dijiste...

—¡Al diablo lo que haya dicho! No me importa lo que haya dicho. No hay ningún mal en que la chica esté mascando una astilla de pino si le da la gana, y esto lo sabes tú perfectamente bien. Y seguirá mascándola también. Ahí está.

—Basta, querida mía, comprendo ahora toda la fuerza de tu razonamiento y voy a encargar hoy mismo, dos o tres atados de la mejor leña de pino. De hoy en adelante no le faltará a ningún hijo mío, mientras yo...

—¡Oh... por favor, véte a tu oficina y déjame disfrutar de un poco de tranquilidad. Una no puede hacer nunca la más pequeña observación sin que tú la rebatas y empieces a discutir, y a discutir y a discutir hasta que no sabes ya qué es lo que estás diciendo: nunca jamás sabes lo que estás diciendo.

—Muy bien, será como tú dices. Pero he notado en tu última observación cierta falta de lógica que...

La señora se había marchado, sin embargo, dando una coleada, sin dejarme concluir; y se había llevado a la criatura.

Aquella noche, en la comida, me miró con una cara tan blanca como una sábana.

—¡Oh, Mortímer!... Otro más... Ha caído Jorgito Gordon...

—¿Con el crup?

—Con el crup.

—¿Y hay esperanza de salvarlo?

—Ninguna absolutamente. ¡Ah! ¿qué va a ser de nosotros?

En esto entró la niñera trayendo a nuestra Penélope para que diera las buenas noches y recitara su oración de costumbre en las faldas de la madre. En medio de la frase "Ahora mi Dios, me acuesto, para dormir" tosió ligeramente. Mi mujer se echó para atrás como herida de muerte. Pero un segundo después estaba de pié y rebosando actividad, con todas las actividades que el terror inspira.

Dispuso que la camita de la criatura fuera transportada de la habitación de los niños a nuestro dormitorio; y se fué a ver cómo se cumplía la orden. Me llevó a mí, por supuesto. Conseguimos que las cosas se hicieran rápidamente. Se preparó un catre en el cuarto de vestir de mi mujer, para la niñera. Pero entonces la señora dijo que quedábamos muy lejos del otro nene, y qué sucedería si ese llegaba a enfermarse durante la noche!.. y la pobre se puso otra vez pálida.

Hicimos que se volvieran a colocar la camita y la niñera en la habitación de los niños, y que se nos preparara una cama para nosotros en una pieza contigua.

En seguida, sin embargo, la señora dijo: ¿Y si el nene llegára a contagiarse de Penélope? Este pensamiento causó un nuevo terror pánico en su corazón, y no fué posible que la tribu que formábamos entonces todos nosotros, sacara otra vez la camita de la habitación de los niños con toda la presteza necesaria para satisfacer a mi mujer, aún cuando ésta ayudó en persona destrozando casi a tirones la camita con su frenética prisa.

Nos mudamos al piso bajo; pero allí no había sitio para meter a la niñera, y la señora dijo que la experiencia sería una ayuda inapreciable. De modo que volvimos una vez más con armas y bagajes a nuestro dormitorio: y experimentamos entonces una gran alegría, como pájaros maltratados por la tormenta que vuelven a encontrar su nido.

Mi mujer salió apresuradamente para la habitación de los niños, a fin de ver cómo andaban allí las cosas. Estuvo de vuelta en un instante, con un nuevo temor. Dijo:

—¿Qué podrá tener el nene para dormir de esa manera?

Le observé:

—¡Oh, querida! El nene duerme siempre como un ídolo esculpido.

—Ya lo sé. Ya lo sé; pero hay algo particular en su sueño, ahora. Parece como si... como si... ¡parece que... ¡ah! ¡esto es horrible!

—Pero, querida, el nene respira siempre con regularidad.

—¡Oh! Ya lo sé; pero eso es algo inquietante, ahora. La niñera de él es demasiado joven e inexperta. María tendrá que quedarse allí con ella, y estar a la mano por si sucede algo.

—La idea es buena; pero, entonces ¿quien te servirá a tí?

—Tú puedes ayudarme en todo lo que llegue yo a necesitar. Además no voy a permitir que nadie haga nada, sino yo misma, en momentos como éstos.

Dije que consideraría una indignidad el que me acostara yo a dormir dejando que ella velara y se afanara sola toda la santa noche, al lado de nuestra enfermita. Pero ella desvaneció mis escrúpulos. De modo que la vieja María fué a ocupar su puesto de costumbre en la habitación de los niños.

Penélope tosió dos veces, dormida siempre.

—¡Oh! ¿por qué no vendrá ese médico? Mortímer esta pieza está demasiado caliente. Abre el ventilador... ¡pronto!

Abrí el ventilador echando al mismo tiempo una ojeada al termómetro, y preguntándome si 17 grados sería efectivamente demasiado calor para una criatura enferma.

El cochero llegó entonces de la ciudad, con la noticia de que nuestro médico estaba indispuesto y en cama. La señora me dirigió una mirada moribunda, y me dijo también con voz moribunda:

—Esta es la mano de la Providencia. Estaba escrito. El médico nunca estuvo indispuesto hasta ahora. Nunca. Nosotros no hemos hecho, Mortímer, la vida que teníamos que hacer. Continuamente te he estado diciendo eso. Ve ahora las consecuencias. Nuestra chica no se repondrá nunca. Dichoso de tí si puedes perdonarte; lo que es yo no me perdonaré jamás.

Contesté, sin intención de ofender pero descuidando un poco la elección de las palabras, que no alcanzaba a ver que hubiéramos estado haciendo una vida tan abandonada.

—¡Mortímer! ¿Te has propuesto atraer la cólera divina sobre el nene, también?

Y rompió a llorar; pero de pronto exclamó:

—¡El médico ha de haber mandado medicinas!

—Así es—dije.—Aquí están. Estaba esperando que me dejaras hacer a mí.

—¡Dádmelas de una vez! ¿No sabes que los momentos son preciosos? pero ¿qué necesidad ha tenido él de mandar medicinas si sabe que la enfermedad es incurable?

Dijo que mientras hubiera vida había esperanza.

—¡Esperanza! Sabes tanto lo que estás diciendo, Mortímer, como una criatura recién nacida. Si quisieras... ¡Santo Dios! ¡las instrucciones dicen que se dé una cucharadita cada hora! ¡Cada hora!... como si tuviéramos todo un año por delante para salvar a la chica! Mortímer, por favor, apúrate. Trae a este pobre ser agonizante una cucharada grande, y trata de andar ligero.

—¡Cómo, querida!... una cucharada grande podría...

—¡Mortímer, no me hagas enloquecer!... Vamos, vamos, mi preciosa, alma mía; toma, un feo remedio amargo para Elenita... para la que rida preciosa de la madre, y que le hará bien. Vamos, vamos, vamos, recuesta la cabecita en el pecho de mamá y duérmete prontito...

¡Ah! ¡bien sé que no alcanzará a vivir hasta mañana! Mortímer, una cucharada grande cada media hora, quizá... ¡Oh! la pobrecita necesita belladona también; sé que la necesita... y acónito. Tráeme todo eso, Mortímer. Déjame hacer a mí ahora. Tú no sabes de estas cosas.

Nos fuimos luego a la cama, colocando la camita junto a la almohada de mi mujer. Toda esa agitación me había extenuado, y a los dos minutos estaba algo más que medio dormido. La señora me despertó:

—Querido, ¿esté cerrado el ventilador?

—No.

—¡Bien me lo imaginaba! Hazme el favor de ir a cerrarlo en seguida. la pieza está fría.

Me bajé a cerrarlo, y en seguida volví a quedarme dormido. Me despertaron de nuevo:

—Queridito, ¿quiéres encargarte de pasar la camita al otro lado, junto a tí? estará más cerca del ventilador.

Transporté la camita, pero tropecé con el felpudo y desperté a la criatura. Empecé a dormirme otra vez, mientras mi mujer calmaba a la enfermita. Pero en breve llegaron a mis oídos como un murmullo lejano a través de la niebla de mi modorra, estas palabras:

—Mortímer, si tuviéramos un poco de unto sin sal... ¿quieres hacer sonar la campanilla?

Salté de la cama entre dormido y despierto, y pisé un gato, que replicó con una protesta, y que habría recibido por esto un puntapié convincente, si no hubiera habido allí, en lugar de él, una silla.

—Vamos a ver, Mortímer, ¿qué necesidad tienes de encender el gas y despertar otra vez a la chica?

—Necesito ver si me he lastimado ucho, Carolina.

—Bueno; fíjate en la silla también ...no tengo la menor duda de que está perdida ¡Pobre gato! piensa un poco que...

—No voy a ponerme a pensar en el gato. Esto no habría sucedido nunca si se le hubiera permitido a María quedarse aquí para atender a estas cosas, que son de su incumbencia y no de la mía.

—¡Vaya, Mortímer! ¡nunca me imaginé que podrías hacer sin avergonzarte una observación como esa! Es realmente doloroso que te cueste tanto hacer las pocas insignificancias que te pido en momentos tan graves como éste, cuando nuestra hija....

—Bueno, bueno, haré todo lo que necesites. Pero no consigo hacer venir a nadie con esta campanilla. Todos deben haberse dormido. ¿Dónde está el unto sin sal

—Sobre la repisa de la chimenea, en la habitación de los niños. Si quieres ir allá a hablar a María...

Traje el unto sin sal y volví a acostarme. Me llamaron una vez más:

—Mortímer, siento mucho molestarte, pero la pieza está todavía demasiado fría para que me ponga a aplicar este remedio. ¿Quiéres encargarte de encender la estufa? Está ya preparada, y no hay más que hacer que aplicarle el fósforo.

Dejé penosamente el lecho y encendí el fuego y luego me senté desconsolado.

—Mortímer, ¿qué haces ahí sentado? ¿te has propuesto desafiar a la muerte pescando una pulmonía? Ven a acostarte.

Y, cuando iba a entrar a la cama, agregó:

—Espera un momento. Hazme el favor de darle a la chica otra toma de la medicina.

Así lo hice. Era una medicina que animaba con más o menos viveza al paciente: de modo que mi mujer aprovechó el intervalo de desvelo para quitarle las ropas a la criatura y embadurnarla de piés a cabeza con el unto sin sal. Pronto me quedé dormido una vez más, pero una vez más tuve que levantarme.

—Mortímer, siento una corriente de aire. La siento perfectamente. No hay nada más malo para esta enfermedad que una corriente de aire. Hazme el favor de poner la camita delante de la estufa.

Hice esto y tropecé otra vez con el felpudo. Entonces lo arrojé al fuego. La señora saltó de la cama y lo rescató, y tuvimos algunas palabras. Disfruté de otro insignificante intervalo de sueño, y tuve que levantarme otra vez, a su ruego, para ponerme a componer una cataplasma de harina de lino. Esta cataplasma fué colocada sobre el pecho de la criatura, donde se le dejó para que hiciera sus saludables efectos.

Un buen fuego no es cosa permanente. Estuve levantándome cada 20 minutos para renovar el nuestro, y mi mujer aprovechó esta circunstancia para acortar en 10 minutos el intervalo entre las tomas de la medicina, lo que fué una gran satisfacción para ella. De vez en cuando entre una y otra toma, tenía que reorganizar yo la cataplasma de harina de lino y aplicar sinapismos y varias otras clases de vejigatorios en todas las partes desocupadas que llegaba a encontrar sobre el cuerpo de la criatura. Bueno; como al amanecer la leña se acabó y mi mujer tuvo necesidad de que bajara yo al sótano para traer un poco más. Le dije:

—Querida mía, la tarea es muy pesada, y la criatura debe estar ya más que caliente con su vestidito extra. Dime, ¿no podríamos ponerle otra camada de sinapismos y...

No concluí la frase, porque me la cortaron bruscamente. Por un tiempo estuve acarreando leña de abajo arriba, y después me acosté otra vez y me puse a roncar como sólo puede hacerlo un hombre que ha perdido por completo todas sus fuerzas, que ha consumido por completo toda su alma. Justamente al salir el sol sentí en el hombro un apretón que me hizo recobrar bruscamente los sentidos. Mi mujer, inclinada hacia mí, me miraba con ojos azorados y jadeaba. En cuanto pudo manejar la lengua, me dijo:

—¡Todo ha concluído! ¡Todo está perdido! ¡La chica está sudando! ¿Qué hacemos ahora?

—¡Misericordia!... ¡Qué susto me has dado!... No sé qué es lo que tenemos que hacer ahora. Puede ser que otra vez en la corriente de aire...

—¡Oh, idiota! ¡No hay un momento que perder! ¡Anda a buscar al médico! ¡Vé tú mismo! ¡Dile que tiene que venir, vivo o muerto!

Saqué al pobre hombre enfermo de su cama y lo llevé a casa. El médico observó a la criatura y dijo que no se estaba muriendo. Esto fué para mí una alegría indecible, pero mi mujer se puso tan furiosa como si se le hubiese hecho una afrenta personal. Después dijo el médico que la tos de la criatura era causada solamente por alguna irritación, o cosa así, insignificante, en la garganta. Me pareció que, en ese momento, mi mujer sentía impulsos de echar de allí al hombre. Después dijo el médico que iba a hacer toser más fuerte a la criatura, para que despidiera lo que le estorbaba. Le dió entonces algo que provocó en ella un acceso de tos convulsiva, e inmediatamente apareció una arista de pino o cosa así.

—Esta criatura no tiene el crup—dijo el médico.—Ha estado mascando alguna tabla de pino o cosa por el estilo, y algunos pedacitos se le han ido a la garganta. Pero no le harán ningún daño.

—Así es—dije yo;—creo muy bien eso. A la verdad, la trementina que hay en ellos es muy buena para ciertas clases de enfermedades propias de los niños. Mi mujer puede hablar a usted de eso.

Pero mi mujer no lo hizo. Dió medias vueltas, desdeñosamente, y salió de la pieza; y, desde entonces, existe en nuestra vida un episodio al que ni ella ni yo nos referimos nunca.

Y desde entonces también la corriente de nuestra vida sigue su curso con una serenidad profunda e inalterable.

(Muy pocos son los maridos que llegan a encontrarse en el caso de Mr. Mc Williams, y por eso es que el autor ha creído que, por su novedad, tal vez tenga este caso un interés palpitante para el lector).

MARK TWAIN.

Una nueva obra de Don Valentín Letelier

La producción intelectual de Chile acaba de enriquecerse con una nueva y valiosa obra, de la cual es autor el eminente educador y sociólogo, don Valentín Letelier.

La labor intensa del señor Letelier, que se refleja en más de veinte volúmenes, aparte de folletos, artículos de prensa y discursos, dan una idea de su talento poderoso, de su gran espíritu de trabajo y constante dedicación al estudio. Bastaría sólo citar entre sus obras "La Ciencia Política en Chile", "La Filosofía de la Educación", "La Evolución de la Historia", "La Lucha por la Cultura", "El Hombre antes de la Historia" y la "Génesis del Estado y de sus Instituciones Fundamentales" para

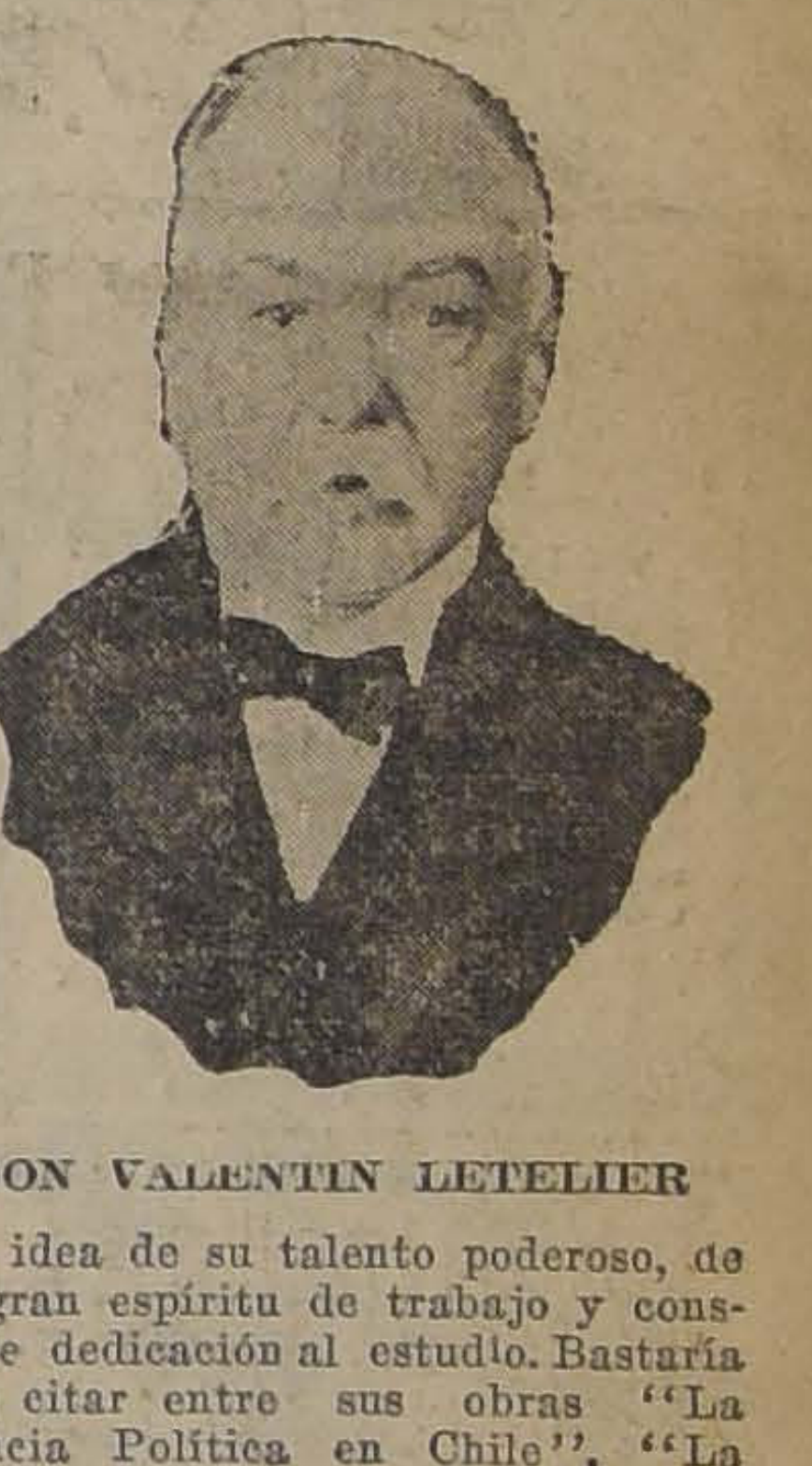

DON VALENTIN LETELIER

El Instituto Inglés
AV. PORTALES 3076

El 44.o año escolar empieza el 5 de Marzo. Un Colegio antiguo que ofrece educación moderna.

Sistema adecuado para la crisis actual. Inspección médica.

Inglés, cultura física, disciplina moral, preparación comercial, promoción directa a las Universidades Norteamericanas.

Pídase prospectos al
DIRECTOR, CASILLA 77-D.—
SANTIAGO
2-C

ESTUCO
IMITACION
PIEDRA

A los señores arquitectos y constructores ofrecemos

Espejuelo granulado

para la fabricación de estos estucos, listo para usarlo y a un precio sin competencia.

El uso de estos materiales significa una gran economía en la fabricación del estuco y aumenta considerablemente el valor y belleza de los edificios.

Agentes para la venta:
BESA y Cía.
Santo Domingo 887
07-2-c

Dr. GIANELLI
Especialidad en sífilis, piel, vías urinarias.
21 DE MAYO 562
Consultas: 1 a 6.

"LA NACION"
SUSCRIPCIONES

Anual.	$ 25.00
Semestral	14.00
Trimestral.	8.00

LAS REMESAS DE DINERO, PUEDEN HACERSE POR MEDIO DE GIROS POSTALES O LETRAS BANCARIAS A LA ORDEN DE "LA NACION"

AVISOS ECONOMICOS.— (Ultima página). —TARIFA: $ 0.05 palabra por cada publicación. Los avisos se reciben desde las 8 de la mañana hasta las 8 de la noche. Los avisos económicos que vengan después de esa hora y hasta las 10 de la noche, se cobrarán con un recargo del 20%.

PERLA WHITE
y ANTONIO MORENO
SON LOS PROTAGONISTAS de
La CASA del ODIO

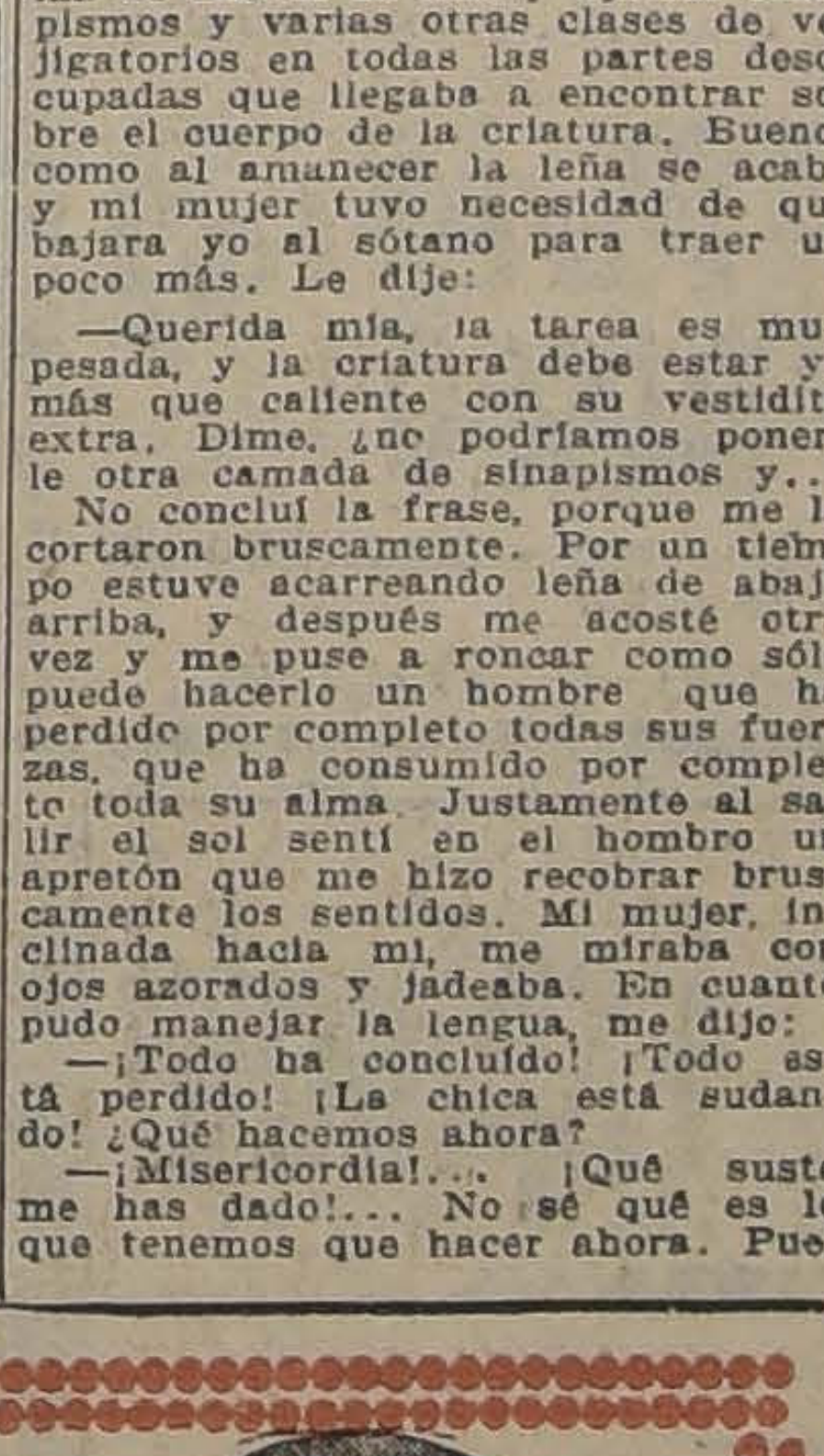

URETA & Cía.
FRUTOS DEL PAIS
Santiago, Casilla 1340

CARROCERIA FRANCESA

EMILIO TAULIS M. — CATEDRAL 1853
Casa fundada el año 1859. Unico primer premio en la Exposición 1916. Composturas en general.
Construye las mejores carrocerías para automóviles.
TELEFONO 1421. — SANTIAGO
Primer premio en la Exposición de Aeroplanos y Automóviles del Aéreo Club, llevada a cabo el 6 de Noviembre

RAULI TONELERO

EXTRA SECO del por 5 hasta de 3 x 14 tiene 200,000 pulgadas disponibles que realizo a bajo precio, consulte Ud. no perderá su tiempo.

Barraca Iberia MATUCANA 745 entre San Pablo y Rosas **Fco. García Paz**

EMPRESA

FORLIVESI

de Pompas Fúnebres

Unica en este ramo y la más importante en todo Chile. Servicios completos combinados a precios reducidos y presentados en la forma más correcta, como lo requiere el caso.

Se trasladó a

Compañía 1037-1041

entre Plaza y Bandera.
Edificio Arzobispal
TELEFONO INGLES 377

Juan Forlivesi

NOTA.-Esta casa no tiene sucursales.

La Central

POMPAS FUNEBRES

Empresa notamente chilena reconocida ya por el público como la más seria e importante del país.

Dirección:

Merced esq. San Antonio

(Frente a Daube). Teléfono 595

Atiende personalmente el gerente.

CARLOS VALENZUELA SILVA

DEFUNCION

Ha fallecido el señor don

GUILLERMO IRARRAZAVAL SMITH

Sus restos serán conducidos al Cementerio General hoy Domingo 2 de Marzo, a las 10 horas, desde la calle Merced N.o 438.

LA FAMILIA

DEFUNCION

Ha fallecido el señor **JOSE IGNACIO CUEVAS A.**

Sus funerales se efectuaron ayer privadamente en el Cementerio Católico.

LA FAMILIA.

POMPAS FÚNEBRES

LA SANTIAGO

SAN DIEGO 15, TELEF. 2653. SUCURSAL: ARTURO PRAT Esq. Av. MATTA. TELEF. 6105

Servicios desde 35 a $ 3,000. Ataúd y carroza blanca desde 30 pesos. Urnas metálicas y maderas finas.

Servicios nocturnos sin recargo.

RICARDO GAMBOA VIVAR

POMPAS FÚNEBRES

Empresa Zenteno

Delicias 2584, casi esquina Molina (cuatro cuadras Estación Central)

TELEFONO INGLES 524

Nuestros servicios son presentados en forma insuperable y a los precios más bajos. Sin recargo hacemos todos los trámites de sepultación. Atiende personalmente.

CARLOS ZENTENO LOYOLA

ASERRIN

Colorado de serrucho, 0.30 el saco.

Colorado de huincha, 0.60 el saco.

Ofrece: **Desvío Escobedo.**

Ordenes:

Barraca República

717 República esq. Domeyko

12524-2-c

TATTERSALL

En la Feria del Lunes 3 de Marzo se rematarán

5 CARNEROS HAMPSHIRE DOWN,

fina sangre de procedencia de uno de los criaderos de San Carlos.

JEREZ Y COÑACS

MARQUES DEL REAL TESORO

GRANDES PREMIOS · PARIS · MADRID · ZARAGOZA · VALLADOLID · FLORENCIA · BRUSELAS · ROMA

GRATIFICACION

Daré a quien entregue sobre con papeles y letras comerciales olvidadas en carro Alameda o Maestranza el día Martes 10 del presente, en la mañana.

Entregarlos, Catedral 1109, casi esquina Bandera.

x-787-2-c

Véndese barato

facilidades pago, sin intervención agentes, gran propiedad Maestranza 447 a 461, Santa Isabel 317 a 327 y 1 a 28, calles interiores. Produce más de

$ 36,000 al año

Tratar: **MAIPU 136.**

x-807-2-c

MOTOR A PETROLEO

14 1|2 HP., motor a gas 16 HP., con poco uso y nuevo, se venden o cambian por auto Dodge, Chevrolet, Wick o Studebaker.

Dirigirse: **CASILLA 3267, O CARRASCAL 3390**

x-785-4-c

$2.- semanales

JOYERIA ANDES SANTIAGO 2

$50.- mercaderías

ALAMEDA 2847
CASILLA 4670

Congrio Colorado y Corbina

Muy frescos y al alcance de todos

Sólo a $ 1.20 el kilo

SAN ANTONIO 774

Teléfono 2002 — Teléfono 2002

MERCADO DE PESCADO Y MARISCO

De la Sociedad Nacional de Pesca

x-778-3-c

Automovilistas

Garage Yungay, Herrera 790

Se arriendan amplios y cómodos boxes. Grandes lavaderos para asear los coches. Lavado de Ford a $ 1 (un peso).

Taller de mecánica y venta de repuestos para Ford.

REPARACIONES EN GENERAL DE AUTOMOVILES

z-08-2-c

MADERAS PARA CONSTRUCCIONES

EN TODAS SUS DIMENSIONES

Gran surtidos en maderas elaboradas.
30,000 listones para cielo y piso en todas sus clases.
Postes roble para cierros.

PUERTAS Y VENTANAS

30 distintos tipos para entrega inmediata, y sobre medidas a voluntad de los clientes.
Despachos a provincias.
Vende a precios bajos

Barraca y Fábrica

"LA SAN DIEGO"

SAN DIEGO 2320.— CORREO CASILLA 3018.—TELEFONO INGLES 26, SAN MIGUEL

Escobedo y Donoso.

José R. Pérez Espínola

ELECTRICISTA

Autorizado por la Chilian Electric Tranway Ltd.

Especialidad en Reparaciones de Motores, Dinamos y Acumuladores

Instalaciones en general

SE CARGAN ACUMULADORES

Mantención de motores y ascensores

SE HACE PRESUPUESTOS

CALLE SAN PABLO N.o 1078

TELEFONO INGLES N.o 5180

y-09-2-c

PRENSA PARA ORUJOS

110 centímetros de diámetro en muy buen estado, realizan

LEON BORIE & Cía.

BANDERA 168 — CASILLA 2746

12511-2-c

Sociedades Anónimas

BANCO Hipotecario de Chile

Para llevar a efecto el aumento de Capital acordado por la Junta General Extraordinaria de 14 de Enero de este año, se pone en conocimiento de los señores Accionistas lo siguiente:

1.o Cada accionista tiene derecho para subscribir una acción por cada cuatro acciones de las que existan anotadas a su nombre, el día 10 de Marzo.

2.o El pago de las nuevas acciones, a razón de $ 200 por cada acción, deberá efectuarse desde el 15 al 25 de Marzo.

3.o Expirado este plazo cesa el derecho a la subscripción.

4.o Las fracciones de acciones serán vendidas por el Banco y su producido se abonará posteriormente a los accionistas a quienes correspondan.

5.o El Registro de Transferencias de acciones estará cerrado desde el 10 hasta el 25 de Marzo.

Los señores accionistas residentes en Valparaíso pueden pagar sus acciones en el Banco de Chile, oficina de esa ciudad.

Santiago, 1.o de Marzo de 1919.

SALUSTIO BARROS O., Gerente.

4954-25-c

Banco de la Industria y del Comercio

Autorizado por Supremo Decreto N.o 1865, de 19 de Julio de 1918

CONSEJO DE ADMINISTRACION

D. ALIRO MONTERO R., Presidente
D. EDUARDO CHARME.
D. ALFREDO JOHNSON GANA.
D. EDUARDO BRESCIANI.
D. GINO GIRARDI.
D. LUIS MANUEL RODRIGUEZ A.

D. SANTIAGO GARCIA HUIDOBRO, Vice-Presidente.
D. RAMON CORBALAN MELGAREJO.
D. JUAN E. OPORTOT.
D. TOMAS ROA PEREZ.
D. DOMINGO FIGUERAS

D. Carlos Salinas O.,
DIRECTOR-GERENTE

Capital autorizado. . . .	**$ 5.000,000.00**
Capital efectivo.	**2.000,000.00**

TASA DE INTERESES

A la vista y en cuenta corriente. .	3%
Consignaciones Judiciales.	3%
A tres meses plazo.	5%
A seis meses plazo.	7%
A un año plazo, pagaderos los intereses por mensualidades	8%

El Director-Gerente.

BANDERA ESQUINA DE MONEDA

Z-05-3-C

SOCIEDAD ANONIMA

Caja Comercial

(CREDITO Y TRAMITES DE ADUANA)

CAPITAL: $ 1.000,000.00

EXPORTACION - REPRESENTACIONES - EMBARQUES
DESPACHOS DE ADUANA - CONSIGNACIONES
ALMACENES GENERALES

Anticipa fondos sobre mercaderías en Aduana o despachadas y sobre frutos y productos del país.

Valparaíso
BLANCO, 891 — CASILLA 6-A

SAN ANTONIO, 499 — CASILLA 1497
Santiago

DIRECCION TELEGRAFICA: CACIAL

COMPAÑIA DE SEGUROS GENERALES LA MUNDIAL

Por no haberse llevado a efecto la Junta General de Accionistas el día 7 del corriente, por falta de número, y por acuerdo del Directorio, cito a los señores Accionistas a Junta General Extraordinaria para el Jueves 6 de Marzo próximo, a las 16 horas, en el local de la Compañía, calle Bandera 239, la que, según el artículo 42 de los Estatutos, deberá tener lugar con los que asistan.

Santiago, 19 de Febrero de 1919.

Carlos Mascaró Serrano,
Director-Gerente.

12107-5-c

PAPEL

FERROPRUSIATO, FERROGALICO DE CALCO milimétrico.

TELAS DE CALCAR

Recibieron remesa nueva

LÜER y PAYE

San Antonio 164.—Santiago

x-743-3-c

Línea de Vapores Gonzalez, Soffia y Cía.

VAPOR RAPIDO AL NORTE

El vapor nacional de pasajeros

"TALTAL"

saldrá de Valparaíso en viaje rápido el **Martes 4 de Marzo**, a las 20 horas, haciendo escala en **San Antonio, Coquimbo, Taltal, Antofagasta, Iquique y Arica.**

Recibe carga desde el Sábado 1.o de Marzo.

También recibe carga en lanchas propias y valor declarado firmando los conocimientos en tierra.

PASAJEROS. — Magníficas comodidades para pasajeros de cámara y cubierta. Elegantes y cómodos departamentos independientes con todo servicio. Cocina de primer orden, absoluta limpieza y esmeradísima atención a bordo.

Por fletes y demás pormenores verse con

RODRIGO DONOSO GRILLE,
Galería Alessandri 237-B.
Teléfono 2206
SANTIAGO

GONZALEZ, SOFFIA Y Cía.
Blanco 681 nuevo
Teléfono 872
VALPARAISO

12556-1-c

Banco Español de Chile

Desde el Lunes 3 del actual, queda a disposición del público la **SUCURSAL** que este Banco ha abierto en la

CALLE SAN PABLO N.o 3291

(ESQUINA DE LA AVENIDA MATUCANA)

Santiago, 1.o de Marzo de 1919.

4955-10-c

JOSE URETA E., Gerente.

C. S. A. V.

Compañía Sud-Americana de Vapores

VIAJES DIRECTOS Y RAPIDOS A CRISTOBAL EN 14 DIAS

Los siguientes vapores saldrán próximamente para la ZONA DEL CANAL (CRISTOBAL).

Vapor "HUASCO", capitán Carswell, el MIERCOLES 12 de MARZO, a las 16 horas.

Vapor "IMPERIAL", Capitán Gregory, el MIERCOLES 19 de Marzo, a las 16 horas.

Harán escalas en COQUIMBO, ANTOFAGASTA, IQUIQUE, ARICA, MOLLENDO, CALLAO, SALAVERRY Y PAITA. Después de atravesar el Canal, llegarán a CRISTOBAL el 12 de Marzo y 2 de Abril, respectivamente.

Tendrán espléndidas conexiones con vapores para Europa y con las lujosas naves de la UNITED FRUIT C.o, QUE ZARPAN DE CRISTOBAL PARA NEW YORK Y NEW ORLEANS.

En Antofagasta y Arica combinarán con los trenes internacionales a La Paz, que salen los días Sábados y Lunes, a las 19.50 y 16 horas respectivamente.

VAPOR PARA ETEN

El vapor "MAPOCHO", capitán Toledo, saldrá para Eten e intermedios el SABADO 8 de Marzo, a las 16 horas, con escala en COQUIMBO, Huasco, Caldera, Chañaral, Taltal, ANTOFAGASTA, Gatico, Tocopilla, IQUIQUE, Caleta Buena, Pisagua, ARICA, Ilo, Mollendo, Chala, Pisco, Tambo de Mora, CALLAO, Huacho, Supe, Huarmey, Casma, Samanco, Chimbote y SALAVERRY.

ONTERE PLAZA, Gerente.

AGENTE: Carlos Rogers, Bandera esquina Moneda.—SUB-AGENTES: Santiago H. Spencer, Huérfanos 948; Expreso Villalonga, Agustinas; y Compañía de Trasportes Unidos, Estado esquina Delicias.

AVISOS DE REMATE

REMATE DEL MENAJE DE CASA

DE DON GREGORIO ESPINOSA LLANOS

RECOLETA 348, el Martes 4 del presente a las 13.30

POR CAMBIO DE RESIDENCIA

—: HAY :—

SALON. — Piano vertical Chikering, piso tornillo para íd., amoblado de Haya importado, estilo Holandés tapiz seda, Cortinajes de felpa y punto, Espejo dorado Luis XVI, Estante para música, Mueble confidente, Mesa de centro, Pedestales tallados, Jardineras y jarrones de porcelana, Guitarra española y violín, Cuadros al óleo y grabados, Figuras y adornos de salón, lámparas de bronce a gas de 2 luces, Alfombra de 1 pieza, etc.

ESCRITORIO. — Amoblado tapiz pergamoid, Escritorio ministro enchapado nogal, Estante para libros y giratorio, Cuadros al óleo y grabados, Utiles de escritorio, Libros y novelas varias, Lámpara de bronce 2 luces y alfombra de 1 pieza.

COMEDOR. — Amoblado comedor estilo inglés, con vitreaux y bronce, espejo biselado y mármoles rosados compuesto de aparador y trinches, mesa fija estilo inglés, 12 sillas altas asiento y respaldo enjuncado, carpeta de mesa, manteles y servilletas de hilo, servicios de cristalería, porcelana, cuchillerías y plaqué, pedestales, jardineras de porcelana, cuadros relieves en metal, lámpara de bronce, alfombra de 1 pieza, etc.

DORMITORIOS. — Amoblado dormitorio estilo inglés color caoba con vitreaux y bronce, espejos biselados y mármoles plomos, compuesto de ropero de 2 cuerpos, peinador con espejo, cómoda y dos veladores con mármol, otro enchapado en nogal, tallado, catres de bronce, colchones de lana, servicio de lavatorio, divanes tapizados en cuero, amoblado de asiento, botiquín, cuadros religiosos y al óleo, lámpara de bronce y alfombra de 1 pieza.

HALL Y VARIOS. — Amoblado estilo inglés color caoba tapiz cuero, paragüero con espejo, amoblado de mimbre, tina de fierro enlozado, calentador, lavatorio desagüe, guardarropa estilo inglés, espejos al laque, cocina económica, batería de cocina, mesones y estantes de cocina, plantas finas en tinas y maceteros, 1 gran gramófono, escaño de jardín, y una gran vidriera, escalera de tijera, etc.

A la vista el **LUNES 3** desde las 14 horas adelante.

VICTOR ARAYA L.,
Martillero Público y de Hacienda.

REMATE

ROPA HECHA

TIENDA EUREKA. CHACABUCO 3-B.

El Lunes 3 y Martes 4, a las 14 (2 P. M.)

Por liquidación completa del negocio se rematará en lotes y al detalle al mejor postor, toda la existencia, incluso instalaciones.

HAY: Ternos casimir, de buen corte, para hombres y niños; ambos, paletoes, pantalones, sobretodos, chalecos, vestidos, blusas, abrigos señoras y otras piezas ropa nueva; retazos, género para forros, hebillas, botones y broches, armazones, mostrador, probadores, letrero, perchas y otros útiles de sastrería.

También se rematarán cien lotes de ropa usada de casimir.

MIGUEL JORQUERA,
Martillero público.

CONCURSO

Llámase a concurso para proveer en propiedad una cátedra de Ciencias Históricas y Geográficas en la Escuela Normal de Preceptoras número 1 de Santiago, con la renta anual de $ 2,500.

Los antecedentes se presentarán a la Dirección del Establecimiento antes del 27 de Marzo próximo.

6-C

BICICLETA INGLESA

Raleigh Nottincham

Tres velocidades, vendemos:

Sociedad M. R. S. Curphey

Estado esq. Agustinas

12519-1-C

LAS LIBRERIAS de PROVINCIA
y los Colegios

deben tener presente que todos los textos escolares, cuadernos y útiles de escritorio que necesiten, se encuentran en la

Librería y Casa Editorial "Minerva"
39 AHUMADA 43.—TELEFONO 300
Datos y catálogos pídanse a
M. GUZMAN MATURANA.— Santiago, Casilla 1419
y-16-2-c

comprender la enorme labor desarrollada por el señor Letelier.

Cuando tiene méritos indiscutibles para entregarse al más legítimo descanso, da todavía a la luz pública una nueva e interesante obra, "Génesis del Derecho y de las Instituciones Civiles Fundamentales", volumen que viene en forma brillante a completar su magnífico estudio sobre "La Ciencia del Estado, del Derecho y de las Instituciones".

Consta esta obra de 727 páginas y se encuentra dividida en siete grandes Capítulos que tratan de "Orígenes de la Familia", "Orígenes de la propiedad", "Génesis de las Obligaciones Convencionales", "Orígenes del Derecho Hereditario", "Orígenes del Derecho Penal", "Orígenes del Derecho Procesal" y "Teoría General de la Génesis y del desarrollo del Derecho".

Sabemos que el volumen anterior al que acaba de aparecer mereció los más elogiosos conceptos de parte de los representantes más ilustres de la intelectualidad extranjera y nacional; seguros estamos de que veremos formular idénticos juicios sobre la "Génesis del Derecho y de las Instituciones Civiles Fundamentales".

Es realmente sensible, que por motivos de salud no pueda el señor Letelier emprender desde luego la publicación de la última parte de su obra, que deberá titularse "Ciencia Política". La razón la expresa él en el prólogo de "Génesis del Derecho", cuando dice: "Me siento más que débil, agotado, y con pocas, muy pocas esperanzas de recobrar mi vigor intelectual en la medida que se requiere para poder reasumir mi tarea."

En estos tiempos de predominio del interés por los dones materiales, consuela ver que hay grandes chilenos dedicados a los trabajos puramente intelectuales y de profunda investigación científica, que se ocupan de remozar los laureles ganados para la cultura nacional en las lides intelectuales del mundo.

GALVARINO PONCE
DENTISTA
Cirugía y enfermedades de la boca.— Bandera 537.— Teléfono 776.

Sherlock Holmes existe

Sherlock-Holmes, el fundador de toda una escuela de policías fantásticos y maravillosos; el que ha creado un tipo representativo de detectives altos, flacos, con la nariz corva, los ojos zahoríes, rasurado el seco rostro, con una pipa siempre encendida colgando de los dientes y cubierto con una gorrilla inglesa; el que sustituyó los viejos folletines a lo Ponson o a lo Dumas por las novelas de misterios policíacos, que tiene un precursor de tan alta estirpe literaria como Edgardo Poe, existe.

Sí; existe Sherlock-Holmes. En la vida real se llama Arturo Conan Doyle.

¿Pero Arturo Conan Doyle no es el autor de Sherlock-Holmes? Ciertamente. Pero al gran escritor inglés le ha sido permitido fundirse, reencarnar en el héroe de su fantasía.

No todos los autores pueden decir lo mismo. En todo héroe de novela late de angustia y de nostalgia el corazón del novelista.

Le crea hermoso, inteligente, audaz, invencible; las mujeres le aman, los hombres le temen y le envidian; en torno suyo la vida se abre como un cofrecillo de joyas, le envuelve como aromas penetrantes de jardín y suena en su historia con un ritmo de marcha triunfal. Tanta es la luz creada para su héroe, que el pobre autor queda en la más profunda sombra. Es el caso de Ohnet, el más injustamente popular de los franceses, feo, enfermizo, desgarbado, sin aventuras, mientras los personajes creados por él enloquecían y desvelaban a miles de mujeres; es el caso de algunos, de casi todos los novelistas eróticos... sobre todo en España.

Pero Conan Doyle ha logrado llevar su literatura a su vida. Y no de un modo inútil o vergonzoso, como podrían llevarla los novelistas eróticos si fueran "perros mordedores además de ladradores", sino de un modo laudable.

En 1910, se cometió un crimen en Edimburgo, y prendieron y condenaron como autor de este crimen a Oscar Slaether.

Desde el presidio, Oscar Slaether escribió a Conan Doyle una carta sabia en melancolía y en halagos a la vanidad ajena. No iba dirigida al ciudadano inglés Conan Doyle, sino al irreal personaje que Conan Doyle había creado.

Apenas leyó la carta, Conan Doyle, acudió a la cárcel y celebró una larga conferencia con Oscar Slaether. Convencido de su inocencia, ha trabajado cuatro años, incansable y seguro de sí mismo, convencido de la infalibilidad de los procedimientos de Sherlock-Holmes ahora que los ponía en práctica..

Ha triunfado al fin. El error judicial está manifiesto. Oscar Slaether es inocente.

Y Conan-Holmes podrá fumar tranquilo su pipa, y en vez de distraerse, como Sherlock-Doyle en tocar el violín, volverá a escribir las novelas científicas que escribe actualmente...

JOSE FRANCES.

Vidas que fracasan

El sentimiento de la vida que se acerca a su término, sin haber llegado a convertir, una vez, en cosa que dure, fuerzas que ya no es tiempo de emplear, ¿quién lo ha expresado como Ibsen, ni dónde está como en el desenlace de **Peer Gynt**, que es para mí el zarpazo maestro de aquel formidable oso blanco? — Peer Gynt ha recorrido el mundo, llena la mente de sueños de ambición, pero falto de voluntad para dedicar a alguno de ellos las veras de su alma, y conquistar así la fuerza de personalidad que no perece. Cuando ve su cabeza blanca después de haber aventado el oro de ella en vana agitación, tras de quimeras que se han deshecho como el humo, este pródigo de sí mismo quiere volver al país donde nació. — Camino de la montaña de su aldea, se arremolinan a su paso las hojas caídas de los árboles. "Somos, le dicen, las palabras que debiste pronunciar. Tu silencio tímido nos condena a morir disueltas en el surco". Camino de la montaña de su aldea, se desata la tempestad sobre él; la voz del viento le dice: —"Soy la canción que debiste entonar en la vida y no entonaste, por más que, empinada en el fondo de tu corazón, yo esperaba una seña tuya". Camino de la montaña, el rocío que, ya pasada la tempestad, humedece la frente del viajero, le dice: —"Soy las lágrimas que debiste llorar y que nunca asomaron a tus ojos: ¡necio si creíste que por eso la felicidad sería contigo!". Camino de la montaña, dícele la yerba que va hollando su pie: —"Soy los pensamientos que debieron morar en tu cabeza; las obras que debieron tomar impulso de tu brazo; los bríos que debieron alentar tu corazón". Y cuando piensa el triste llegar al fin de la jornada, el "Fundidor Supremo", — nombre de la justicia que preside en el mundo a la integridad del orden moral, al modo de la Némesis antigua, — le detiene para preguntarle dónde están los frutos de su alma, porque aquellas que no rinden fruto deben ser refundidas en la inmensa hornaza de todas, y sobre su pasada encarnación debe asentarse el olvido, que es la eternidad de la nada.

¿No es ésta una alegoría propia para hacer paladear por vez primera lo amargo del remordimiento a muchas almas que nunca militaron bajo las banderas del Mal? —Peer Gynt! Peer Gynt! tú eres legión de legiones.

JOSE ENRIQUE RODO.

El arte de olvidar

Yo sentía una verdadera curiosidad por volverla a ver. Pero digo mal, no era curiosidad, era un deseo ardiente, un interés apasionado, un anhelo tierno. Ambos, errantes, parecíamos condenados a no encontrarnos nunca en el mismo lugar. Y cuando yo llegaba a alguna metrópoli lejana, de la cual había ella partido poco antes, mi orgullo de hombre complacíase en creer que la pobre musa de mis antiguas canciones de amor huía de mí, temerosa de volver a ver mis ojos...

De vez en cuando, alguno de los que la habían conocido en mi estudio estirándose, cual una gata blanca sobre el terciopelo de una alfombra lustrosa, decíame.

—Ya no es la misma...

Yo no daba crédito a tales palabras. Y evocando el recuerdo de tres años de amor, de un amor como sólo se encuentra una vez en la existencia, todo llama y sacrificio, todo fervor y todo goce, la veía siempre a mis pies, juguetona, maternal, humilde, amenazadora, absoluta, en suma, y siempre dispuesta por el amor de mi amor a devorarme o a morirse.

¡Ah! Las noches aquellas en que arrodillábase, pálida, y me juraba por cenizas misteriosas, que si yo dejaba un día de amarla, no quedarían para ella sino dos caminos: el del cementerio o el del convento...

Y como era devota, agregaba:

—El del convento más bien...

Porque era devota ingenuamente, sinceramente... Y muy a menudo, cuando sus grandes ojos obscuros me contemplaban en la penumbra, yo creía distinguir, en el fondo de sus pupilas, los resplandores de recientes éxtasis febriles.

Así, pues, al encaminarme hoy hacia su casa, en este lugar de Europa donde todo el mundo se encuentra, pensaba en su sorpresa, pensaba en su alegría, pensaba en el aleteo negro de sus largas pestañas, pensaba en las palpitaciones súbitas de su pecho de esfinge...

Sólo en lo que iba a suceder no podía pensar.

—Soy yo—la dije conmovido.

Ella meditó un instante. Luégo, muy sincera, muy tranquila, sin el menor deseo de molestarme, con una sonrisa de simpatía lejana, murmuró:

—Es cierto, sí... A primera vista no me dí cuenta... ¡Hace tanto tiempo!... Más de dos años...

Entonces comprendí que verdaderamente en las mujeres, mientras más grande es el amor más absoluto es el olvido.

E. GOMEZ CARRILLO.

PIPERAZO - LITHION
cura radical del reumatismo, gota. Desinfectante vías urinarias.
Venta en las buenas boticas y **Farmacia Española, Ahumada 318**
Depósito general: Laboratorio Londres, de Valparaíso
y-07-8-z

CARLOS DUVAL
Corredor de la Bolsa de Comercio—Acciones, Bonos, Oro
Casilla 2266 --- Tel. 1812 --- BANDERA 57

AL PASAR

EXPLICAMOS.

Dimos cabida ayer en estas columnas a un comentario sobre un editorial publicado por uno de nuestros colegas y en el cual se hacían algunas consideraciones acerca de la cultura filosófica de la juventud universitaria. Rebatiendo dichas apreciaciones, el párrafo en cuestión contenía conceptos que, según se nos ha manifestado, podían tener una intención personalmente ofensiva.

Nos hacemos un deber en declarar que acogimos el suelto como una refutación bien fundada de ciertas teorías filosóficas y de algunas opiniones sobre determinados autores, pero que no hemos tenido propósito alguno de acoger insinuaciones ofensivas para determinada persona, pues que el respeto a las personas es una de las normas invariables de este diario y no habría sido una discusión de teorías de filósofos el caso para alterar nuestros principios de cortesía. Si algo hubo en dicho suelto que no fuera de carácter general en la apreciación de tendencias filosóficas, no lo advertimos y lo deploramos.

LA CUESTION DEL PACIFICO

Acaba de publicarse un nuevo folleto sobre el problema de Tacna y Arica, titulado "Una revancha con sangre ajena", de que es autor el señor Joaquín Walker Martínez.

No hace mucho el señor Walker Martínez entregó a la publicidad el primero de la serie de folletos el primero de la serie de folletos este problema, y que conocemos con el rubro de "Clamores de Intervención Diplomática".

En este nuevo folleto, continuación del anterior, trata su autor de demostrar que la única solución del problema de Tacna y Arica, no es otra que el estricto cumplimiento del Tratado de Ancón, y establece asimismo con abundante documentación que la Cancillería y los escritores peruanos, en estos últimos tiempos, han tratado por todos los medios posibles de eludir su cumplimiento; para lo cual cita opiniones tan respetables como la de los señores M. Jesús Gamarra, Guillermo Seoane, Lino Urquieta, Rómulo Cuneo Vidal, Solón Polo y Melitón Porras, caballeros todos que gozan en su patria de gran prestigio y situación política, y que invariablemente han sostenido que el Tratado en cuestión, no tiene valor alguno.

En seguida su autor estudia la posible intervención de la Entente, en la cual cifran sus esperanzas los estadistas peruanos, y demuestra en forma clara y terminante que esa intervención no tiene precedentes ni principios de derecho internacional.

En abono a la tesis que sostiene brillantemente el señor Walker Martínez, cita numerosas declaraciones de políticos extranjeros, entre otros, a Lloyd George, Mr. Roosevelt y Mr. Root.

POLITICA

Incidente entre dos diputados

Publicamos a continuación el acta que pone término al incidente habido entre los diputados señores Manuel J. Barrenechea y Manuel J. O'Ryan.

"Reunidos con esta fecha los señores Guillermo Bañados y Juan B. Martínez, en representación de don Manuel J. O'Ryan, y don Alcibíades Roldán, en representación de don Manuel J. Barrenechea, expusieron los señores Bañados y Martínez que tenían encargo del señor O'Ryan para pedir una explicación al señor Barrenechea por las expresiones vertidas por este último con referencia a su representado en un reportaje inserto en el "Diario Austral", de Temuco, de fecha 17 de Febrero último, o una reparación por las armas.

El señor Roldán contestó que el señor Barrenechea había desautorizado completamente el expresado reportaje en la parte de que se trata, en una rectificación publicada bajo su firma en la prensa de aquella ciudad; y que confirma esta rectificación, agregando que su representado no tuvo ni ha tenido la intención de inferir ofensa alguna al señor O'Ryan.

Los señores Bañados y Martínez se dieron por satisfechos con estas explicaciones, acordándose levantar la presente acta por duplicado. —Santiago, 1.o de Marzo de 1919. —(Firmados): Alcibíades Roldán. —Juan B. Martínez. — G. M. Bañados".

Partido Demócrata

AGRUPACION DEMOCRATA DE YUNGAY.—Se ha citado a asamblea para hoy a las 15 horas en Julio Bañados esquina Mapocho.

Se encarece la asistencia, por haber asuntos muy importantes que tratar.

CENTRO GUERRRILLEROS DE LA DEMOCRACIA.—En junta general celebrada el Viernes por este Centro político, acordó hacer público el acuerdo siguiente:

1.o Adherir con todo entusiasmo a la gran velada-conferencia que se ha organizado en el teatro de la Federación de Zapateros, la que se efectuará esta noche en San Francisco 180, con el fin de oir al presidente de la Agrupación de Antofagasta, quien dará a conocer con amplios detalles los sucesos acaecidos en esa ciudad.

2.o Concurrir en masa a esta reunión de confraternidad democrática y recomendar la asistencia a todos los socios.

AGRUPACION DEMOCRATA DE SANTIAGO.—En su última sesión de directorio acordó lo siguiente:

1.o Protestar enérgicamente del reportaje hecho en Temuco al diputado señor Barrenechea, en el que ofende directamente al Partido Demócrata, como asimismo al diputado señor O'Ryan.

2.o Darle un voto de aplauso al correligionario señor O'Ryan, por su levantada actitud en este incidente.

3.o Quedaron nombradas las diez personas que van a cooperar al Consejo de Habitaciones para Obreros.

4.o Se fijó la siguiente tabla para la sesión ordinaria próxima: 1.o Instrucciones al director general, referente a actualidad política; 2.o Nota de la comuna de Providencia; 3.o De los Centros de Propaganda, sobre el nombre que deben llevar en el futuro; 4.o Renuncia de los delegados ante el Comité de Alimentación Nacional, y 5.o Sobre las próximas inscripciones electorales en las comunas de reciente creación en este departamento

VINAS
Sta. Elena de Huechuraba y El Porvenir
DE SAMUEL SALAS HERRERA
Desde hoy 1.o Marzo se reparte a domicilio las acreditadas chichas de estas viñas.
PRECIOS: $ 7 chuico; por mayor, $ 12 arroba; aguardientes, $ 2 y $ 3 litro, según grado.
Pedidos, Teléfono Inglés N.o 7.—Oficina Quilicura
CARTAS: ESTACION QUILICURA
x-748-3-c

GUERRA DEL PACIFICO
Tomo III y último
La nueva obra de don Gonzalo Bulnes,
"La ocupación del Perú: La Paz"
COMPRENDE todos los acontecimientos ocurridos desde la toma de Lima hasta la desocupación del Perú.
Historia completa, documentada, del Tratado de Ancón
De palpitante actualidad que todo chileno debe conocer,
Se pondrá en circulación el 1.o de Marzo
Dirija sus pedidos a la
Soc. Imprenta y Litografía Universo
VALPARAISO, Casilla 902. SANTIAGO, Casilla 1017.

Lunes 3 de Marzo
Gran Realización de Cortes y Retazos
EN GATH & CHAVES
LANAS, ALGODONES Y SEDAS
EN TEJIDOS
Géneros de lana en colores lisos para trajes de señora, lanas a cuadros y a rayas para traje estilo sastre, Sargas de lana negras y azules, Alpacas de lana negras y azules, Moaré de algodón para visos, Velos de hilo y algodón para traje de señora, en colores lisos y de fantasía, Crepé de algodón negro, Brines de algodón y de hilo en colores lisos para vestidos, Poples de algodón mercerizado en colores lisos para trajes, Céfiros rayados y en color liso para ropa interior, Brines rayados para delantales de niño, Muselinas de algodón blancas bordadas, Brillantinas de algodón blanca, Vichy de algodón a rayas, a cuadros y liso, Percalas de algodón impresas, Batista de algodón impresas, Piqué de algodón blanco y color, foulard de algodón fantasía, Nansouk colores lisos, Sedalina de algodón negro, etc.
EN SEDERIAS
Crepés, Fulares, Espumillas, Cachemiras, Pongées, etc.
Todos estos artículos están a precios de verdadera Liquidación.
GATH & CHAVES Ltd.

SEGUROS - Sección Vida

Pólizas con Casa Propia y con sorteos de liquidación inmediata en efectivo. Seguros de pago mensual para empleados y obreros

POLIZAS DE AHORRO

Sorteables el 25 de cada mes. Emite Pólizas con pago desde dos pesos mensuales y diez de incorporación

"LA PROVIDENCIA"

SOCIEDAD ANONIMA COOPERATIVA DE SEGUROS, AHORRO Y EDIFICACION. — AUTORIZADA POR EL SUPREMO GOBIERNO POR DECRETOS DE SEPTIEMBRE 23 DE 1916 Y AGOSTO 9 DE 1917

CASA MATRIZ: en su edificio propio BANDERA 156 -- Casilla 247 - SANTIAGO -- Agencias en toda la República

CERTIFICO que hoy se efectuó ante mí en las OFICINAS de "LA PROVIDENCIA", Sociedad Anónima Cooperativa de Seguros, Ahorros y Edificación, en presencia de los directores de la Institución, del Administrador General, del Gerente y de los señores Jorge Redón Borne, Custodio Oliva, Marcial Nicolás Calderón, Castillana de Urbano, Blanca Olivares U., Manuel Barrera, Fernando Castillo, Alberto Bonilla, Aurelio Martínez, Julio Videla, Manuel Pérez, Ramón Sepúlveda, Enrique Parra, Santiago Arestizábal y de otros interesados, el

Vigésimo-sexto SORTEO de las Pólizas de Ahorro de un mil pesos

SALIENDO FAVORECIDAS LAS OCHO SIGUIENTES:

N.o 1,136 de don Víctor Roberto Carrasola A., Chacabuco N.o 642, Valdivia
N.o 1,140 de don Braulio Valenzuela Alarcón, A. Prat, 1927, Santiago.
N.o 7,246 de don José Tolosa S., Oficina Filomena, Antofagasta.
N.o 8,225 de don Alfredo Serrallo Sampe, Palacio de Bellas Artes, Santiago.
N.o 11,500 de doña Berta E. González, Maestranza, Caleta Buena.
N.o 11,738 de doña María Muñoz Torres, Santa Rosa 1502, Santiago.
N.o 11,859 de don Oscar Eduardo Melo Melo, La Pampa, Concepción, y
N.o 23,401 de don Neftalí Parra M., Esmeralda, 172, Valparaíso.

Santiago, 25 de Febrero de 1919.

EULOGIO ALTAMIRANO, Notario.

Los próximos sorteos se llevarán a cabo el 25 de Marzo de 1919, con 8 pólizas de un mil y una de cinco mil pesos Ciento veinte y dos mil pesos pagados por sorteos.

SECCION INCENDIOS

Asegura Edificios y Mercaderías, menajes, etc., y emite sus pólizas en las condiciones más liberales.

RIESGOS MARITIMOS

Con sólo el primer pago se puede obtener UN MIL o CINCO MIL PESOS. Las no favorecidas son canceladas al vencimiento por su valor total

---

BREAK

con 16 asientos, flamante,

vendo de ocasión

verlo en Gálvez 435. Tratar:

SANTA ROSA 835

5-C

VIÑA PRA

SANTIAGO

Vinos especiales para Familias

MEDOC.. bot. $ 0.60 sin envase
PINOT.. Bot. $ 0.70 " "
BLANCO Bot. $ 0.80 " "
TIPOS SUPERIORES: $ 0.90, $ 1 y $ 1.40

Cas. 1915, Teléf. Ovalle 16

AGENCIA:
Huérfanos No. 1039

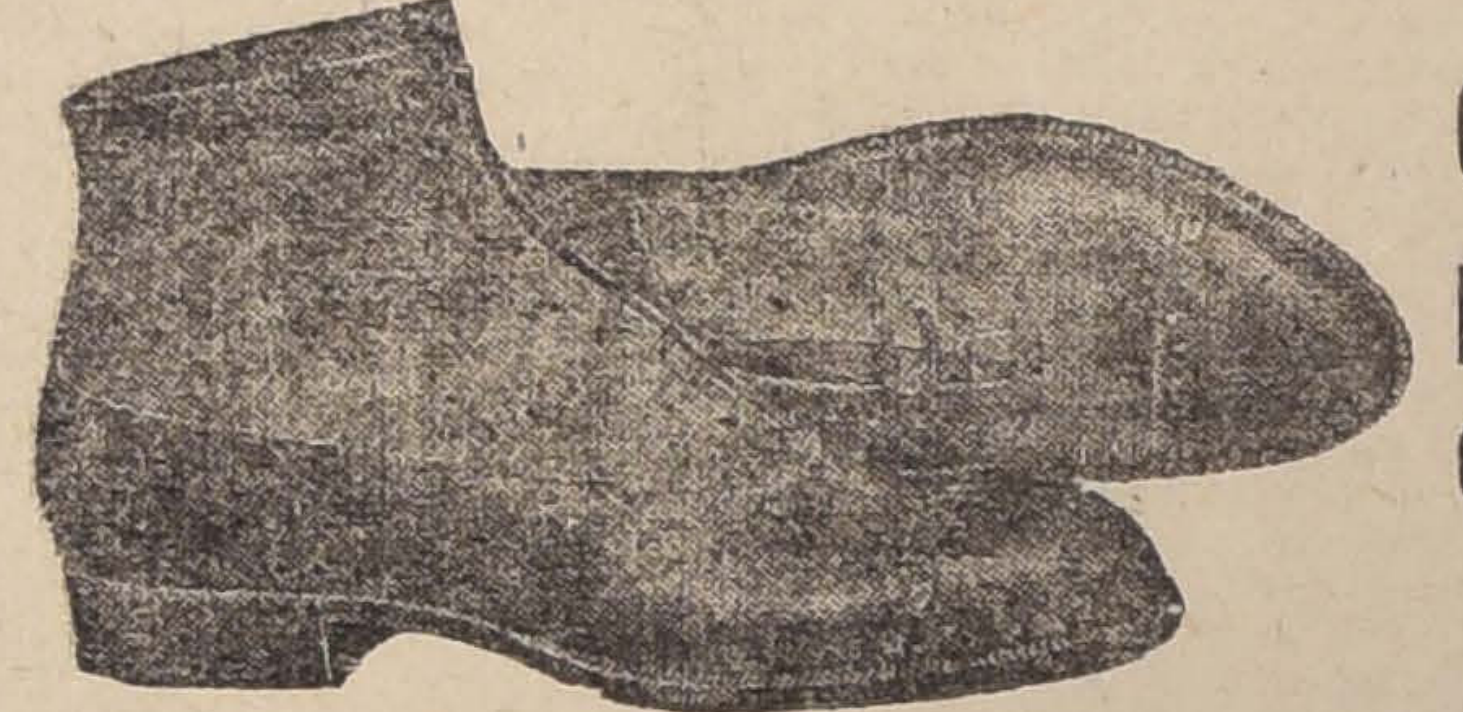

Ofrecemos la única oportunidad del día durante esta primera quincena del presente mes. El calzado lo vendemos al precio antiguo. Se beneficia Ud. con un 60 por ciento. Detallamos precios:

Esta Casa es atendida por su propio dueño y personal el más competente de Santiago. Ventas al por mayor y menor.

La Casa cuenta con la fábrica más grande de Chile y es la que da más facilidades al público.

Atendemos pedidos de provincias desde un par.
Giros: Correo 2, Casilla 4602, Teléfono Inglés 105, Estación.

Para caballeros

Botín Boxcalf y cabritilla, clases muy durables, hormas última moda, a	$ 18.50
En clases de primera, extra, $ 22.50 y	$ 26.00
Muy finos, $ 29.50 y	$ 32.50
Zapatón acharolado, clase extra, a	$ 29.50
Botín charol con previl muy fino a	$ 30.00
Boxcalf con paño clase garantida a $ 22 y	$ 27.50
Cabritilla acharolada con previl y paño varios colores, clase superior, a	$ 30.50
Calzado para Tennis con suela de goma, artículo norteamericano, muy flexible, a	$ 14.50
El mismo artículo nacional, a	$ 13.50

Para señoras

Zapatillas y zapatones de cabritilla, clase muy durable, de una suela y doble, a	$ 12.80
Clase muy fina, a $ 15.50 y	$ 18.50
Zapatillas cabritilla acharolada, a $ 16.50 y	$ 18.50
Zapatones doble suela a $ 16.50, 17.50 y	$ 20.00
Botas cabritilla negra de última moda variedad de hormas a $. 14.50, 15.80 y	$ 18.00
Clase extra a $ 21.50, 24 y	$ 26.50
Cabritilla acharolada, botas muy buena clase y variedad de modelos a $ 19, 21.50 y	$ 24.00
Clase primera extra a $ 28.50, 30 y	$ 34.50

Le advertimos que en botas hay una gran variedad de modelos y lo mismo en calzado rebajado.

Para colegiales

Botín Boxcalf del 27 al 30, a	$ 10.50
El mismo artículo del 31 al 34 a	$ 12.50
Igual del 35 al 38, a	$ 14.90

Este calzado es todo doble suela; garantizamos su duración.

Los principales colegios se surten de esta casa.

Para niñitas

Ofrecemos el mayor surtido en botitas y calzado rebajado.

'LA UNIVERSAL'

2602-DELICIAS esq. de MOLINA-2602

Lorenzo Amengual.

ACEITES Y GRASAS

LUBRICANTES "FISKE"

Para Máquinas, cilindros
Dinamos, comprensores,
Motores a gas,
Ejes de carros,
Maquinaria agrícola,
Automóviles, etc.

Balfour, Lyon & Co.

BANDERA, 185

Desde el Lunes 3 de Marzo

Obsequiaremos a nuestros clientes por cada compra de $ 8.00 un boleto para el sorteo de un Automóvil marca "Overland" y ciento cincuenta premios varios.

No olvidar que los precios de nuestras mercaderías son los más bajos en plaza

M. AGUILO Hnos. :-: 577 - Puente - 579

Compañía General Comercial

Se trasladaron a su nuevo local

MORANDÉ 352 - 354

Z-03 3-C

COLEGIALES

APROVECHAR LA
LIQUIDACION DE LA

Mueblería Imperial

que para facilidad de las obras de ensanche de sus almacenes, realiza a los precios siguientes:

Catres con sommier, desde . . . . $	36.00
Catres blancos con sommier inglés modelo Liceo No 3 de Niñas . . . . $	125.00
Colchones de estopa desde . . . . $	14.00
Colchones de algodón desde . . . . $	29.50
Colchones de pura lana, desde . . . . $	49.00
Colchones de crin vacuno, desde . . . $	49.00
Almohadas de estopa, desde . . . . . . $	2.90
Almohadas de algodón, desde . . . . . . $	5.50
Almohadas de pura lana, desde . . . . . $	9.50
Almohadas de crin vacuno, desde . . . . $	10.50
Veladores de madera modelo Instituto San Martín, desde . . $	13.50

Colchas blancas, desde . . . . $	14.00
Sobrecamas, desde. . $	24.00
Frazadas de algodón, desde . . . . . . $	5.80
Frazadas de lana, desde . . . . $	17.00
Sábanas de crea de una pieza, desde. . . . $	5.90
Fundas de lienzo, desde . . . . $	1.20
Bolsas de cotí para ropa, desde . . . . . $	4.50
Bolsones para libros, desde . . . . $	3.50
Cajas maletas para ropa, desde . . . . . $	10.00
Aparatos de fierro para lavatorio y jarro, desde . . . . $	6.80
Tazas de fierro enlozado para lavatorio, desde . . . . . . $	3.90
Jarros de fierro enlozado para lavatorio desde . . . . $	5.90

Mueblería Imperial

TELEF. 2784.—CALLE 21 DE MAYO N.o 801.—CASILLA 464

En liquidación por ensanche del local

Próximamente inauguración de los altos.

Y-02-3-C

CISTERNAS y Cía.

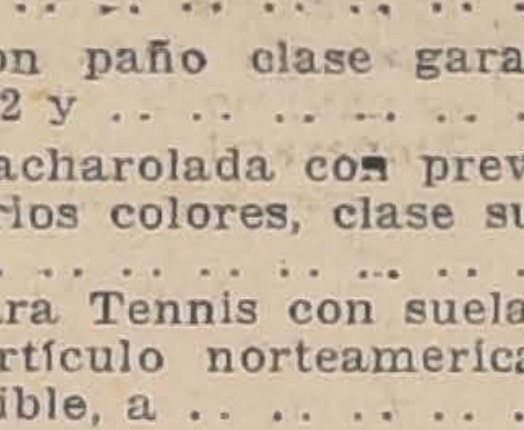

CASILLA 2969. — TELEFONO INGLES 352. — SAN ANTONIO 240. The Royal Standard Typewriter Shop.—Sección mecánica de precisión.—Máquina de escribir. — Máquina Calcular y Caja Registradora "National"

Como técnicos especialistas recomendamos esta insuperable máquina de escribir, que economiza el 100 por 100 en composturas, conservación y durabilidad. Sus bondades y ventajas son dignas de conocerse y con gusto las explicaremos a Ud. comparándolas con otras máquinas de escribir. Antes de adquirir una máquina de escribir pídanos una prueba de la máquina **ROYAL STANDARD, MODELO 10 MAESTRO**, sin compromiso de compra y se convencerá de que es la mejor.

Nos encargamos de compra y ventas de **Cajas Registradoras "National"** y máquinas de escribir usadas por cuenta propia y ajena.

z-08-2-C

Propiedades

Un lindo sitio todo cerrado, con pequeño edificio, en Delicias, parte más comercial, superficie 2,500 metros cuadrados, salida a 2 calles, véndese en precio muy equitativo y con facilidades de pago.

CASA antigua, de renta, en calle Carmen, superficie 2,200 metros, muy buena situación, véndese barato.

Propiedad a 2 cuadras de la Alameda, cerca de Lira, 2 pisos independientes, buena renta, regálase en $ 28,000, con facilidades de pago.

Y muchas otras en todos los barrios de Santiago.

ALEJANDRO OLEA R.

Compañía 1065.—Oficina 18

z-11-2-c

Viña San Emilion

AGENTE GENERAL DE LAS MEJORES AGUAS TERMALES DEL PAIS

VICHI QUINAMAVIDA

Se aceptan pedidos desde una jaba y carros completos para cualquier parte del país.

Oficina en Santiago, Moneda 807

TELEFONO INGLES 430

Administración General de la Viña

CAMINO MELIPILLA 2596.— TELEFONO INGLES 158, ESTACION.— CASILLA 3545

Recomienda muy especialmente sus diferentes clases de vinos embotellados. En vinos sueltos se atienden pedidos por chuicos y cuarterolas, recomendando los tipos Pinot, Pinot Especial y Blanco Semillón.

DEPOSITO EN VALPARAISO

AVENIDA PEDRO MONTT N.o 4.— CASILLA 382

z-02-2-c

AGUA MINERAL PERALILLO

LA MEJOR DE LAS CONOCIDAS

Concesionario para su venta: SANTA CRUZ y Cía.
MORANDE 330.— CASILLA 2926.— TELEFONO 1881
Agencia: San Pablo 1149.

z-10-10-c

LA NACION

Santiago, 2 de Marzo de 1919.

LA FUNCION ECONOMICA DE LOS MUNICIPIOS

No hemos de repetir los cargos de ineptitud que a cada paso se hacen a los municipales y a veces a Municipios enteros, con razón las más veces; si bien es justo reconocer que tales cargos suelen adolecer de un vicio de generalización e indeterminación de las personas, que les quita un poco de su fuerza.

Pero diremos, sí, que, por desgracia, la actividad municipal, aún la más correctamente ejercida, no se levanta de ordinario, mucho más allá del cumplimiento legal de las disposiciones que le incumben, llegando a plantearse entre comuna y comuna o entre alcalde y subdelegado, enojosas cuestiones de competencia sobre el tanto y el cuanto de tal o cual atribución, sin establecer jamás competencia sobre el fructuoso y progresista empleo de ellas. Hay celo por mantener la autoridad; no le hay por dar lustre a esta autoridad, dejando recuerdos duraderos en obras de vasta significación y trascendencia, o, aunque más no sea, en la inversión atinada y disciplinada de las rentas de que se dispone.

Conste, sin embargo, que el campo de acción señalado a la actividad municipal lo comprende todo, o casi todo: los cinco sentidos, dijo alguien en ocasión memorable, son materia de la acción y la previsión municipales. Y conste que el país ganaría mucho si los encargados del gobierno local, en vez de limitarse a imitar al gobierno central en eso de ejercer autoridad, lo ayudaran en eso de defender y fomentar la riqueza pública: conservación y plantación de arbolados y bosques; vigilancia, compostura y construcción de caminos; auxilio a la instalación y al funcionamiento de las Cajas de Ahorros; fundación y mantenimiento de escuelas... Por su naturaleza las atribuciones otorgadas a los Municipios por la ley—que no ha hecho otra cosa que desmenuzar y compartir las respectivas disposiciones de la Constitución del Estado—tienen un sentido económico y su ejercicio, tomado no como simple uso de facultades legales, sino con espíritu nacional o si se quiere nacionalista, podría contribuir de manera muy eficaz al incremento de la población, que es riqueza; de la agricultura, que es riqueza; de la minería, que es riqueza; de la pesquería, que es riqueza; de todas las manifestaciones de la actividad productora del brazo y la mente de los ciudadanos.

Año tras año, millones de pesos toman el camino del extranjero en calidad de dividendos de las empresas de servicios públicos municipales chilenos, o bien de servicios que debieran ser municipales y no lo son. Empresa del primer tipo, la Chilian Electric and Light Co.; del segundo tipo, la Chili Thelephone Co.. La municipalización de tales servicios, hecha por cerebros y voluntades capaces de ello, importaría un aporte inestimable para la economía nacional, entre otras razones por que evitaría que enormes sumas de dinero chileno salieran del país para nunca más volver.

Por otra parte, las rentas municipales alcanzan a una suma total que puede fijarse en 40 millones de pesos al año. Cierto que porción excesiva de esas rentas se gasta en sueldos y que otra porción se malgasta; pero de todos modos, cabe afirmar que los Municipios forman una entidad consumidora de gran potencia; y en tal carácter una preferencia racional a los productos de la industria nacional (que el Estado tiene decretada para las oficinas fiscales) constituiría un fuerte estímulo municipal en favor de las empresas y los individuos chilenos que tienen consagrado su esfuerzo a la industria y a quienes las circunstancias empiezan a serles desfavorables, sin mayor esperanza de mejoramiento.

El tema, no considerado debidamente entre nosotros, fué tratado por uno de nuestros redactores en el reciente Congreso de Gobierno Local; y ojalá atraiga la atención de los estudiosos y la acción de los Municipios.

El alcoholismo

Hay dos plagas que corroen principalmente los organismos del país: el alcoholismo y el papel moneda. Vamos a ocuparnos hoy de la primera.

A la inversa de lo que se piensa generalmente, creemos que la industria del vino no tiene en Chile gran base industrial, como no sea para el consumo del país, ya que durante los cinco años de la guerra universal no ha podido conquistar mercado alguno extranjero, no obstante las dificultades de todo orden que han tenido los mercados productores europeos.

La producción de caldos, buenos o malos, continúa aumentando progresivamente y toda ella se coloca sólo en el país, lo que obliga a los productores a efectuar toda clase de esfuerzos para fomentar el consumo, produciendo los resultados más desastrosos, el uso exagerado de esas bebidas, principalmente entre las clases proletarias.

Que los obreros del país están casi totalmente enviciados con el alcohol, nadie lo ignora, y mientras este grave mal no desaparezca, no podremos tener "hogar obrero", y, por consiguiente, no podremos pensar en un mejoramiento social de nuestras clases populares.

Personas que conocen este problema calculan que el alcoholismo cuesta más de cuatrocientos millones de pesos anualmente, suma que representa el valor de las bebidas alcohólicas, el provecho de los intermediarios y el tiempo que dejan de trabajar nuestros obreros, sin considerar, además, los males indirectos que origina, tales como la degeneración de la raza, etc. Con la eliminación del alcoholismo, esa suma colosal subsanaría holgadamente todos los problemas de orden social y económico que afectan al país.

¿Habría posibilidades de mejorar esta situación? Creemos que aunque los intereses ligados a estos negocios son muy importantes; se podría pensar en atenuar gradualmente los graves daños que causa este vicio. Podría prohibirse, desde luego, la plantación de nuevas viñas y crear a las existentes una contribución cuyo producto se dedicaría a su destrucción gradual, hasta dejar una extensión que permitiera un consumo moderado de bebidas fermentadas en cantidades y precios que fueran controlados por el Estado. Las bebidas destiladas deberían ser prohibidas en absoluto y producirse únicamente las necesarias para los usos industriales y de la medicina, todo esto bajo el estanco del Estado.

No nos atrevemos a proponer medidas más enérgicas, como la supresión del expendio y fabricación de toda clase de bebidas alcohólicas, que se van a adoptar en Estados Unidos, en donde el problema del alcoholismo es mucho menos grave que en Chile.

E.

Freudenburg & Balmaceda

MODERNAS CASAS - HABITACION

VENDEMOS EN CALLE CLARAS

Magnífica casa habitación muy central, de sólida construcción de tres pisos y subterráneo. La casa se encuentra en perfecto estado y reune toda clase de comodidades modernas. Deuda al Banco Garantizador de 60,000 pesos.

PRECIO: $ 155,000

EN CALLE COMPAÑIA

Espléndida casa habitación de un piso con salón, escritorio, comedor, cinco dormitorios, piezas de toillette y baño, cocina, cuatro piezas de dependencias, dos patios, jardín parrón y árboles. Gas y luz eléctrica. Se encuentra en muy buen estado de habitación. Facilidades de pago.

PRECIO: $ 70,000

José Manuel Balmaceda T.
Guillermo Freudenberg C.
330. — MORANDE — 330

Don Manuel Amunátegui Solar

Miembro de la Misión Comercial y Financiera

En los días dolorosos en que todos los espíritus nutridos por la cultura francesa se sentían anonadados ante el porvenir de Francia, en el caso, improbable por fortuna, de ser definitivamente vencida, el señor Amunátegui fué algo más que nuestro Cónsul en París: fué el representante del sentimiento de admiración conmovida y profunda con que los más altos círculos intelectuales y sociales de Chile contemplaban al país que había avanzado a detener al adversario, hoy vencido sin arrepentimiento, porque su mentalidad, basada en la fuerza, continúa siendo la misma.

En esos mismos días, y bajo las bombas de los aeroplanos y los cañones monstruos, al lado de la bandera que detenía al Imperio invasor, en su avance sobre Francia y el Universo, la nuestra se asociaba con modestia, pero con honda sinceridad, a la tragedia del gran pueblo, cubriendo con sus colores un hospital franco-chileno.

Ese pequeño tributo de confraternidad en el dolor, fué en gran parte la obra del señor Amunátegui Solar y su esposa, la distinguida dama que inclinaba día a día sobre los heridos franceses su hermosa cabeza llena de belleza y de bondad, — dones que no siempre se juntan — y en cuya frente fulguraba la cruz conmovedora con que las mujeres del gran mundo se apresuraron a reemplazar sus elegantes atavíos de otros días.

El "Hospital Franco-Chileno" fué inaugurado por Poincaré y el señor Amunátegui era condecorado poco después con la Legión de Honor.

Nuestro Cónsul en París sintió, pues, de cerca y en todo momento, el dolor, sufrido con asombrosa estoicidad, por el pueblo que disponía, por fortuna para la Humanidad, de reservas espirituales suficientes para agigantar las virtudes de su genio y los prodigios de su valor.

Heredero de un nombre ilustre, —el monumento de su padre fué cincelado por Puech, — el señor Amunátegui Solar, estaba bien en su papel, y fué una suerte que el servicio exterior del país lo encontrara en ese puesto, cuya sede se había convertido de la noche a la mañana, de sitio codiciado y amable, en lugar de abnegación y peligro.

Al aplaudir su designación para miembro de la Misión Comercial y Financiera parecería innecesario hacer la nómina de sus servicios; pero se hace necesario no saltar sobre este requisito de escalafón, a fin de encarecer una vez más que no debe llegarse a ciertos puestos, y menos en el momento actual, sin el obligado antecedente de una actuación brillante y destacada, como la que desde hace muchos años ha tenido el señor Amunátegui:

En 1895 y 1896, fué redactor de "La Libertad Electoral".

Miembro del Partido Liberal, actuó como Secretario de la Convención que proclamó la candidatura Riesco, en cuyos trabajos electorales y periodísticos tomó una parte activísima.

Desempeñó en seguida la Secretaría de nuestra Legación en el Brasil, pasando de este puesto a Encargado de Negocios en Colombia y Venezuela.

Nombrado Cónsul General en París, desde donde ha enviado una serie de estudios que constituyen en conjunto una verdadera obra sobre la Francia económica, financiera e industrial, no ha limitado su actividad al desempeño meramente administrativo de sus funciones, y ha logrado extender sus relaciones a la alta prensa, diarios y revistas, de París.

Además, ha representado al país en varias de las conferencias internacionales celebradas en Europa antes de la guerra. Entre otras, tomó parte en la de la Letra de Cambio, reunida en La Haya en 1912, y cuyos acuerdos tuvieron carácter universal, hasta el momento de estallar la conflagración.

En el señor Amunátegui, finalmente, tienen muchos de nuestros hombres de prensa y de estudio un corresponsal atento y desinteresado, que siempre les está haciendo llegar libros y revistas, como quien dice, material útil y nuevo donde no siempre es esto lo que abunda.

Nada más acertado, pues, y bajo cualquier punto de vista que se la considere, que la designación con que acaba de ser distinguido el Cónsul General de Chile en París.

LECHE

Hasta veinte mil litros diarios por grandes o regulares partidas tengo encargo de comprar para Santiago.

Ganado para engorda

Proporciono a los hacendados.

CARLOS OSSANDON B.
1080— HUERFANOS —1080

INSTITUTO ANDRES BELLO

Rosas 1160, entre Bandera y Morandé

Los alumnos medio-pupilos pueden pasar al establecimiento a recoger su boleta de incorporación del 1.o al 10 de Marzo, de 9 a 11 1|2 y de las 14 a las 17 y media.

Los alumnos internos deberán recogerse el Domingo 16.

Las clases comenzarán el Lunes 17 del presente.

EL RECTOR.

CASAS — EN — ARRIENDO

Tenemos las mejores casas en Santiago

HEMOS RECIBIDO LAS SIGUIENTES ORDENES:

VILLAVICENCIO.—Bajos. Espléndida residencia con 16 habitaciones para familia, con pisos encerados, 3 baños instalados, 3 patios. Alumbrado eléctrico y gas. Se desocupa el 30 de Abril. **Canon: $ 650.**

CARRERAS.—Bajos. Segunda cuadra. Casa de residencia con garage para dos automóviles. Pisos con parquets nacional, salón, comedor, antesala, escritorio, 5 dormitorios, piezas de servicios. Gran hall y comedor decorado. **Canon: $ 750.**

AVENIDA CUMMING. — Altos. 14 habitaciones para familia, con pisos en muy buen estado, 5 piezas para el servicio, hall y galerías, piezas decoradas. Se entrega inmediatamente. **Canon: $ 500.**

VICUÑA MACKENNA.— Bajos sin altos. 7 habitaciones para familia, con pisos encerados, 2 patios con mosaico, 2 piezas para servidumbre, alumbrado eléctrico y gas. **Canon: $ 400.**

COMPAÑIA.—Altos. 8 habitaciones para familia, con piso en buen estado, hall y galerías. Casa muy buena. **Canon: $ 350.**

SAN ANTONIO.—Bajos. Espléndida residencia, con grandes salones y 18 piezas habitación, varias de servicios. Recién refaccionada. Se entrega inmediatamente. **Canon: $ 1,200.**

VICUÑA MACKENNA.—Bajos y altos. Chalet con 15 habitaciones para familia y 4 de servicios, 2 baños, 2 W. C., huerto grande, patios con jardines. Entrada para automóviles. **Canon: $ 850.**

AVENIDA ESPAÑA.—Bajos. 14 habitaciones y 4 de servicios, 2 baños, instalación eléctrica y gas. Garage para dos autos. **Canon: $ 550.**

TEATINOS.—Altos. Casa centralísima. 8 habitaciones para familia y 4 de servicios, 2 baños. **Canon: $ 650.**

DELICIAS.—Altos. Casa elegante y bien tenida. 10 habitaciones para familia y 5 de servicios. **Canon: $ 560.**

HUERFANOS. — Bajos. 12 habitaciones y 4 de servicios. Casa recién refaccionada. **Canon: $ 600.**

MONJITAS.—Altos. 6 habitaciones para familia, 2 piezas para el servicio. **Canon: $ 500.**

ALMIRANTE BARROSO. — Bajos. 9 habitaciones para familia y 4 de servicios. Huerto con árboles frutales. Se desocupa el 31 de Marzo. **Canon: $ 450.**

AVENIDA PORTALES.—Bajos. 10 habitaciones con pisos en muy buen estado y pintados, instalaciones para baños. Huerto con árboles frutales. Recién refaccionada. **Canon: $ 450.**

SANTO DOMINGO.—Bajos. 9 habitaciones y 6 de servicios. **Canon: $ 500.**

DIECIOCHO.—Altos. Espléndida residencia con 6 habitaciones para familia y 3 piezas para el servicio, galerías. Alumbrado eléctrico y gas industrial. Pisos muy buenos. **Canon: $ 350.**

AVENIDA ESPAÑA.—Bajos. 6 habitaciones con pisos encerados y 2 de servicios. Casa muy buena. **Canon: $ 350.**

ARTURO PRAT.—Altos. Recién desocupados. 6 habitaciones y varias de servicios. Se le harán refacciones. **Canon: $ 300.**

CASTRO.—Altos. **Cerca Alameda.** 11 habitaciones para familia y 3 de servicios. **Canon: $ 350.**

ALMIRANTE BARROSO.—Bajos. 6 habitaciones para familia y varias de servicios. **Canon: $ 250.**

ECHAURREN. — Bajos. Espléndida residencia recién construída, 6 habitaciones para familia y 2 de servicio. **Canon: $ 300.**

ECHAURREN. — Altos. Recién terminados. 8 habitaciones para familia, pisos encerados. Casa elegante y bien tenida. **Canon: $ 360.**

AVENIDA INDEPENDENCIA.—Bajos. Cerca Plaza Chacabuco. 6 habitaciones y varias dependencias. Huerto con árboles frutales. La casa se entrega completamente refaccionada. **Canon: $ 160.**

Tenemos numerosas otras casas, cánones desde $ 100 hasta $ 2,000 mensuales. Chalets y casas quintas con muebles y sin muebles. Precios convencionales.

ATENCION INMEDIATA

VALENZUELA & BALMACEDA

CATEDRAL 1131. — CASILLA 240.

DE VICTOR NOIR

NO PUEDE SER!...

"Bruseals 28. — El Gobierno ha resuelto confiscar los bienes pertenecientes a la princesa Carlota, viuda del que fué el Emperador Maximiliano I. de México, y cuyo valor asciende a más o menos doscientas mil libras esterlinas".

Lo dice un cablegrama de ayer. Hace una semana anunció el mismo agente portentoso de las vibraciones de la vida universal, que el rey Alberto iría a visitar por primera vez, después del éxodo de su pueblo y de su ejército, a la soberana loca, que vaga hace cincuenta años por los corredores de un castillo medioeval persiguiendo con las manos suplicantes y los labios contraídos al fantasma sangriento de su caballeresco e infortunado esposo.

Y entonces he pensado: No puede ser! La Bélgica mártir, el rey gentilhombre no pueden confiscar los bienes de una infeliz mujer refugiada bajo su bandera en medio siglo de delirio apasionado. Jamás un caballero andante buscó la yedra que crece entre las ruinas de una gran mansión histórica para cortarla con el filo de su espada de aventuras.

Porque esa soberana sin corona, sin razón y sin ventura, es como esa yedra que se empecina en trepar por los muros ennegrecidos cual si fuera a cada instante a asomar por esos balcones la blanca y gentil castellana que confiara a sus hojas tímidas el secreto de sus ternuras bendecidas en las noches de luna por el efluvio de la canción del trovador.

Miro crecer esa yedra hoy bañada en lágrimas y la vieja historia de la princesa Carlota y del buen príncipe Maximiliano, trae nuevamente a mi oído sus rumores de fatalidad. Dejémosla correr una vez al través de estas páginas como el eco de una maldición del destino. Tuvieron un trono. El no lo quería, no quería nada en el mundo sino su felicidad entre dos compartida en ese nido blanquecino levantado por los corsarios de otros siglos, entre las rocas triestinas y las aguas impregnadas de la gloria azul del Adriático, que se llama el castillo de Miramar. Fué ella la que quiso reinar en un país lejano, ella, la mujer de aventuras que se sintió deslumbrada por el prestigio de esa corona de Motezuma y de Itúrbide, que una delegación de nobles señores morenos y corteses, venía a traerle desde el otro lado del mundo.

Maximiliano era hermoso como un dios, y era valiente y era bueno como todavía repiten los viejos mexicanos que siguen llorando su desventura. Había sido marino, un valiente oficial que en la "Novara" se cubriera de gloria sobre los mares.

Pero el hermano de Francisco José pertenecía a esa raza consagrada por un viento misterioso a la tragedia y al dolor. Durante medio siglo los Hapsburgos han sido los atridas de la Europa. Rodolfo el heredero cayó en una noche de amor, y de embriaguez con el cerebro roto por un botellazo. Matilde, su sobrina, murió quemada. Luis, su primo, se ahogó en un acceso de locura en el lago de Starnberg. Isabel, su imperial hermana, sucumbió al puñal de un anarquista. Juan Orth pereció en un naufragio. Francisco Fernando el último heredero, cayó en Sarajevo, llevándose consigo su trono y su dinastía.

El capitán Maximiliano de Hapsburgo no quería reinar. Había anclado a los treinta años la barca de su vida para adormecer todos sus sueños de batalla y de esplendor en los brazos de una bella y altanera archiduquesa con la cual acababa de recorrer el mundo en su viaje de bodas. De esa peregrinación romántica han sobrevivido todos los recuerdos. Quedaban aún, cuando los oficiales italianos entraron recientemente a Miramar, en la capilla del castillo las palmeras de Siria, los lirios de Magdala las rosas de Jericó, las flores raras de Alejandría, cortadas entre un beso y un juramento por aquellos dos burgueses imperiales que se habían olvidado de su siglo. Sobre el altar tallado en la piedra de las tumbas romanas unos vasos de alabastro decían: "agua del Jordán", "agua del Nilo". Y cada una de esas ofrendas románticas que la piedad ha salvado, tenían con la letra del archiduque enamorado la fecha de una etapa del idilio.

El tiempo ha respetado otros recuerdos íntimos del carácter de ese hombre sencillo. Existe aún en Miramar su dormitorio, reproducción exacta de su cámara de guardiamarina de la "Novara", todo en nogal sin pulir y en acero de blindaje. Al centro su modesta hamaca de lona, que no desamparó ni en sus noches de Emperador de Méjico.

Un día, junto con las primeras nubes del invierno llegó a ese retiro principesco una delegación de allende los mares. La presidía un guerrero de renombre americano, el general Woi, la asesoraba un domínico de rostro de águila y mirada volcánica: el padre Miranda. Iban en busca de un soberano para Méjico. Maximiliano rechazó sonriendo la corona que ponían a sus pies. Pero tenían órdenes de insistir.

La lucha duró varios días. Napoleón III y Francisco José querían que aceptase. Un ejército francés estaba listo para apoyarlo. Las mismas bayonetas que habían dado la libertad a la Italia, querían arrebatarle la independencia a la lejana comarca de Hernán Cortés. El padre Miranda sabía hablar a las mujeres y Carlota fué a arrojarse sollozante en los brazos de ese hombre que no quería hacer de ella una Emperatriz. Maximiliano besó esa frente de mármol que buscaba una diadema para realzar su hermosura y se dejó arrancar tristemente a su felicidad. Sabía por intuición su destino y recibió la púrpura con el primer desengaño.

La historia que sigue es la de cualquier sueño de hadas. Fueron coronados. Los aclamaron hasta el delirio. Tuvieron un castillo que les recordaba a Miramar en la bella mansión de Chapultepec. Formaron su corte con la añeja y gentil aristocracia castellana infusionada en sangre de conquistadores y soberanos. Las hijas de otro Emperador infortunado, las princesas de Itúrbide fueron las damas de honor de la nueva señora del país de los volcanes.

Vino un corto período de pompa y de esplendor. El Emperador se hizo querer y admirar hasta el delirio. La soberana era buena y caritativa, pero no supo jamás desprenderse de su ceño adusto y de su continente altanero. Perdió en poco tiempo para Maximiliano, como María Antonieta, había perdido para Luis XVI, el cariño de su pueblo. Allá en el corazón de las montañas, un hombre de hierro que no quería reyes, ni extranjeros, don Benito Juárez, fué formando un ejército de republicanos capaces de tener en jaque a los mejores soldados de la Europa. Comenzó entonces el último acto de la tragedia.

Cuando la expedición francesa debió retirarse ante la presión diplomática de los Estados Unidos, sobre Napoleón III, el Emperador comprendió que la lucha iba a ser sin cuartel. Todo su espíritu de marino indomable, y aventurero, se había despertado en él. Envió a su mujer a Europa para ponerla fuera de peligro. Habría partido mil veces abandonando ese trono que no deseaba. Pero un Hapsburgo no podía retroceder ante un peligro, un gentilhombre de su talla no podía abandonar a los generales y a los caballeros mexicanos que le habían consagrado su suerte y sus vidas. Se puso al frente de sus tropas y peleó hasta ser vencido. Prisionero en poder de Juárez, pidió la muerte en cambio del olvido para sus leales.

La Emperatriz siguió una odisea angustiosa en todas las cortes de Europa. La reina Victoria, sin cuyo beneplácito había aceptado la corona, nada pudo hacer para salvar a su marido que sabía prisionero. Napoleón III le volvió la espalda. La Emperatriz Eugenia no quiso interceder por ella. Hoy sobrevive en su compañía, absorta también en la contemplación de esos años de riente esplendor de una corte de ensueño. Se echó a los piés de Pío IX. El Pontífice nada podía. Y una tarde la desgraciada perdió para siempre la razón.

Hicieron llegar a oídos de Maximiliano que había muerto. Desde ese momento se negó a hacer nada por conservar la vida. No había remedio tampoco. Juárez se mostró inexorable.

En la tarde del 17 de Junio de 1867, el Emperador fué puesto en capilla en Querétaro, junto con sus dos fieles generales, ese Miramon, héroe legendario que había sido Presidente de la República a los veintiocho años y ese fiel y devoto Mejía, tipo del guerrero creyente hasta el fanatismo y sencillo hasta la exageración.

—¡Nuestro fin se parece al de Jesucristo! exclamó Maximiliano. Seremos ejecutados un Viernes Santo, en la cima de una colina.

El buen Mejía rompió a llorar amargamente.

—¿Por qué lloras, cuando vamos a descansar? preguntó el infortunado monarca, poniéndole una mano en la frente.

—¡Porque me tocará morir a vuestra izquierda, como murió el mal ladrón!

—Tranquilízate, dijo el Emperador.

Personalmente estaba contento. Iba a reunirse con su compañera, según pensaba.

Esa noche encerrado en su celda escribió a su anciana madre: "¡Oh! madre mía, dice esa misiva postrera, te envío mi alma envuelta en un suspiro. Perdóname ¡Bendíceme! ¡Ruega por mí, empapando tu bendición en tus lágrimas. Carlota y yo te esperamos en el cielo!"

Al amanecer todo el ejército, todo el pueblo de Querétaro vieron a ese imperial guerrero, bello como Apolo, subir al cadalso como quien va a una fiesta. Oyó su sentencia con un gesto de buen humor. Al acercarse el pelotón de ejecución, se volvió elegantemente a Miramon y obligándolo a ocupar el centro de ese grupo trágico, se hizo fusilar a la izquierda.

Era la última recompensa, la postrera cortesía que el gran señor que iba a morir podía ofrecer a su leal y candoroso Mejía.

Cincuenta y dos años han pasado y en las comarcas de la eternidad, el que diera la vida por satisfacer un capricho de la mujer amada, no la ve llegar todavía. La Emperatriz está loca en su castillo. Ha cambiado la faz de la Europa y la suerte del mundo y todo ese torrente sangriento ha pasado junto a ella.

Hace ocho meses, Guillermo II se dirigía en automóvil con su Estado Mayor hacia Bruselas, cuando vió destacarse sobre el torreón de un castillo un pabellón desconocido. Era el de la Emperatriz de Méjico. Tuvo el capricho de verla.

Salió a su encuentro un espectro blanco de pies a cabeza. Avanzaba con majestuoso continente. Levantó la mano, como quien escucha una música lejana y exclamó:

—¡Descubríos! Es el himno imperial de Méjico. ¡Soy vuestra soberana! ¡Su majestad el Emperador va a venir!

Era un imperio olvidado el que vivía en el fondo de ese cerebro atormentado. Y surgía ahora del abismo del tiempo ante la vista de otro soberano, de otro señor de la tierra y de la guerra, como un presagio, como un escalofrío de la muerte. Y Guillermo debió temblar ante esa evocación viviente de las catástrofes de la ambición.

Han pasado cincuenta y dos años del drama de Querétaro. Ya no existe el Austria, ya no quedan emperadores sobre la tierra, y la vieja Europa se la tragó la tierra. Sólo queda esa pobre loca que sigue persiguiendo ansiosa por los corredores desiertos de su castillo, la silueta adorada de Maximiliano, y sigue escuchando la orquesta misteriosa que toca a su paso ese himno de grandezas por cuyos acordes lo perdió todo, amor, ilusión, belleza, inteligencia.

Entonces vuelvo a pensar: no puede ser, sería monstruoso que la mano de los financistas fuese a arrancar de su vieja pared en ruinas a esa pobre yedra empapada en lágrimas para echarla a rodar por el mundo, desamparada, mísera, eternamente a obscuras...

V. N.

Zapallar!

(Emociones)

He leído, no se donde, el anuncio de una alegre algazara que se efectuará, en breve, frente al mar... y alejado del paraje, de su pintoresco ambiente, he soñado con las horas de ventura, a la sombra de sus árboles—más frondosos que otros árboles—y a orillas de sus olas, más azules que las olas de otro mar!

Ha surgido ante mi mente la región inolvidable que tenía, hace años, armonías de la Arcadia y he visto la montaña delinearse, cual gigante centinela, que defiende la comarca idolatrada del furor de las borrascas y del golpe de los vientos!

En el fondo, a lo lejos, en las brumas que atenúan el fulgor del paisaje, se divisa en la sombra las quebradas, donde crecen los helechos y las plantas exuberantes, mientras cantan en las piedras las cascadas! En las ramas de los robles, de los rústicos espinos, de los grupos de bambúes enmarañados han tejido sus viviendas los zorzales y las loicas.

En los cerros o bordeando el camino— muy arriba o muy abajo —blancas, grises y rosadas, han surgido las casitas caprichosas; los vibrantes cardenales, por encima de los muros o a través del enrejado se escapan y he visto en los caminos a simpáticos burritos con la boca aún llena de claveles y de rosas!

De la playa deslumbrante que se cimbra como un arco y que forma un semi-círculo frente al mar, suben voces cristalinas y clamores de alegría. El viajero sorprendido le pregunta al pobre loco: si el gorgeo que emana de las olas son grititos de gaviotas o de niños... y el viejo de chambergo haraposo, adornado de hojas verdes, con la faz color de bronce y la barba gris e hirsuta, se detiene. Reflexiona un instante y blandea en su mano arrugada, semejante a la garra de un águila, una rama de eucaliptus descarnada, y en seguida lanza al aire una loca carcajada!

—¡No son niños, ni gaviotas las que gimen; son las risas estridentes, los escarnios, las crueles ironías dirigidas—a través de medio siglo—al insano!

Y de nuevo se aleja murmurando no se sabe si se ríe o si son gruesos sollozos los que brotan de su pecho. El viajero que lo sigue, en silencio con los ojos, ha sentido en el fondo de su alma el pasar de una nube toda llena de las penas que en la vida no se pueden olvidar.

Zapallar!

El pasaje que encierra la montaña esotérica que se interna en el mar, sobre cuya cima agreste hombres tristes y felices y almitas afligidas han venido a orar! En las noches tenebrosas brillan luces titilantes a los pies de una cruz, entre cuyos brazos grises duermen todas las plegarias que hablaron de tristeza, de esperanzas y de amor!

La mansión de los claveles, de las rocas majestuosas, que las olas más furentes no han podido dominar; el país de las canciones, de los báculos floridos, y de los amores tiernos que se iniciaron en las sendas, entre cardos y espinos y terminaron en el altar!

El país de las terrazas, de las noches rutilantes, de los susurros que pasan... y que nos dejan pensando: si serán rumor de besos o si serán ruidos de alas!

ALMOR.

GRAN SORTEO

DEL DELICIOSO

TE RATANPURO

Que se verificará ante un Notario el 15 de Setiembre de 1919

SON 22 MIL PESOS EN DINERO EFECTIVO

Distribución de los premios

1	Premio gordo	$ 10,000
1	" de	1,000
4	" de $ 500	2,000
20	" de $ 50	1,000
120	" de $ 25	3,000
1,000	" de $ 5	5,000
1,146	premios	$ 22,000

La última extracción será el premio gordo de

DIEZ MIL PESOS

El canje de los envases vacíos por boletos se efectuará hasta el 8 de Setiembre de 1919, así:

1 boleto por 25 paq. vacíos Té Ratanpuro 1|100 de paq.
1 boleto por 25 paq. vacíos Té Dominó 1|100 de paq.
1 boleto por 25 paq. vacíos de Té Ratanpuro 1|50 de paq.
1 boleto por 20 paq. vacíos de Té Ratanpuro 1|20 de paq.
1 boleto por 10 paq. vacíos de Té Ratanpuro 1|10 de paq.
1 boleto por 5 paq. vacíos de Té Ratanpuro 1|5 de paq.
1 boleto por 2 paq. vacíos de Té Ratanpuro 1|2 de paq.
1 boleto por 1 paq. vacío de Té Ratanpuro 1|1 de paq.

PUNTOS DE CANJEO:

CATEDRAL 2861.
DELICIAS 7.
CALLE SAN DIEGO 898, Esq. COQUIMBO.
CALLE SAN MIGUEL 64, Esq. ERASMO ESCALA.
PROVIDENCIA 800, FRENTE Av. M. MONTT.
ROSAS 2298.
MATUCANA 877.
BASCUÑAN GUERRERO 802.
INDEPENDENCIA 399.
SAN DIEGO 2699.
BRASIL 99.
MERCED 802.
PORTAL VEGA CENTRAL 5.
ARTURO PRAT 1328.
SAN DIEGO 2101.

Recomendamos a los consumidores del delicioso Té Ratanpuro, fuera de esta ciudad, mandar a sus amigos en Santiago, los envases vacíos, haciendo personalmente el canje en las mencionadas direcciones.

Nota.— Este aviso, detalle del sorteo Ratanpuro, se publicará los Domingos.

LA GRAN CUESTION DEL PACIFICO

tratada brillantemente por los siguientes libros:

Gonzalo Bulnes. Historia de la Guerra del Pacífico. La obra completa, 3 tomos. $ 45.

—Idem. Tomo Tercero y último. Acaba de publicarse: revelaciones sensacionales, 15 pesos.

Emilio Bello C. Anotaciones para la Historia de las negociaciones diplomáticas con el Perú y Bolivia, 1900-1904. $ 5.

Joaquín Walker Martínez. Clamores de intervención diplomática, $ 3.

—Una revancha con sangre ajena. $ 2.

Pérez Canto. El conflicto después de la victoria, $ 5.

Díez de Medina. Bolivia-Chile. Las aspiraciones bolivianas. (Recién publicado en La Paz). $ 6.50.

Adquiera usted estos libros.

Es deber de todo chileno.

Librería Zamorano y Caperán
COMPAÑIA 1015, CASILLA 362

A provincias, agregar 0.50 por cada libro.

ACABA DE APARECER EL INTERESANTE LIBRO

"GUERRA AL ENEMIGO"

dedicado a la juventud por el profesor **Nadal.**

Indispensable a todo joven que desee preservarse de las enfermedades de transcendencia social.

PRECIO $ 2

En venta en todas las librerías

COMPRAMOS CASAS

PAGO AL CONTADO

En situación central, casa de un piso con 15 departamentos fuera de servicio.

Precio hasta $ 140,000

En el radio comprendido entre las calles de Mapocho, Maturana, Av. Vicuña Mackenna y Av. Matta, casa de un piso indispensable que tenga buen fondo y garage o con frente susceptible de construirlo.

Precio hasta $ 80,000

VALENZUELA & BALMACEDA

CATEDRAL 1131.—TELEFONO 6

ALAMBRE DE BRONCE

ESPECIAL PARA RESORTES

DE TODAS DIMENSIONES

OFRECE:

FUNDICION LIBERTAD

LIBERTAD, 53 y 53

DE DON ALEJANDRO BERTRAND

Tribucación salitrera

Estudio acerca de su mejor adaptación al mercado post-bélico

II

Rendimiento del derecho de exportación sobre el salitre desde su establecimiento. — Sus proporciones con relación al valor mercante de la exportación, al de las utilidades generales de la industria, al de las ganancias líquidas anuales de los productores y al de los dividendos distribuídos por determinadas empresas

Antes de entrar a escogitar entre los principios económicos vigentes hoy día en materia tributaria, los que más convenga aplicar al caso del salitre, creemos oportuno—para partir de ideas y números suficientemente concretos— resumir en un mínimum de cifras globales los resultados en el pasado del sistema vigente, en cuanto afectan por una parte a las finanzas fiscales y por otra a las de la industria.

Estas cifras no deben por tanto referirse solamente al rendimiento pecuniario absoluto del impuesto sino también y muy principalmente a las proporciones que ese rendimiento ha venido guardando con el valor venal o mercante del salitre al salir de manos de los productores, y con las utilidades obtenidas por éstos y las repartidas entre ellos, y esto considerado sucesivamente desde un triple punto de vista; el de la industria o el de la producción salitrera en general; el de las empresas productoras individuales; por fin, el de las variaciones que esas proporciones han venido experimentando en el tiempo.

Debemos aquí anticiparnos a confesar—como excusa de la deficiencia de que adolece esta parte de la presente exposición— que apesar de que indudablemente han sido dados a la publicidad, en el sentido literal de la palabra, todos los datos necesarios para constituir una documentación suficiente a basar un estudio completo en esta materia, no nos ha sido dado disponer de las facilidades que se habría requerido para realizarlo. Por otra parte debemos advertir también que las deficiencias a que aludimos no son de tal naturaleza que alcancen a afectar la corrección de las impresiones que se formen ni las conclusiones que se deriven de ellas, en lo concerniente a la materia de este estudio.

Hemos indicado ya, en publicaciones anteriores, las fuentes originales de informaciones estadísticas en materia de producción, exportación, etc., de salitre (27). Respecto a los datos de carácter financiero, haremos notar que sólo existe una recopilación regular concerniente a las compañías salitreras que tienen su domicilio legal en Londres, publicada allí anualmente (28) y cuya traducción es impresa también anualmente en los boletines de la Asociación Salitrera. Datos concernientes a las Compañías alemanas han sido también publicados eventualmente en su país de origen (29), pero no reproducidos en Chile. En cuanto a las Compañías chilenas, si bien sus Memorias y Balances anuales o semestrales son impresos y circulados privadamente, y los últimos publicados en la prensa diaria en conformidad a la ley no existe recopilación regular de ellas (30), ni siquiera se lleva el Registro que previene en su art. 13 el Reglamento vigente de Sociedades Anónimas. Además— especialmente tratándose de las empresas nacionales— la vida de muchas compañías salitreras ha sido tan efímera, (31), que para formarse un concepto exacto de las ganancias obtenidas en definitiva por los capitales chilenos invertidos en el negocio del salitre sería indispensable tener a la vista los resultados de las liquidaciones de las empresas fenecidas.

Dificultades de otro orden son las provenientes de la diversidad de unidades monetarias que rigen en las finanzas salitreras, unidades cuyo valor relativo varía constantemente con las fluctuaciones—a veces tan bruscas como considerables— del cambio sobre Londres, a las que han venido a sobreponerse durante la guerra, las variaciones del recargo del oro sobre la moneda esterlina de las letras sobre Londres. Estas dificultades no permiten dar un carácter absoluto de uniformidad — dentro de la exactitud— a ciertas partes de la estadística retrospectiva de los rendimientos del impuesto, ya que éste se basa sobre el padrón de oro esterlino, mientras que los capitales, dividendos, etc., de varias de las compañías nacionales, se cifran en nuestra moneda fiduciaria.

En los 35 años transcurridos desde 1883 se han exportado de Chile en cifras redondas, 52 millones de toneladas (32) de salitre cuyo valor al salir del país, calculado en vista de las cotizaciones medias anuales f. o. b. (33) asciende a 402 millones de libras esterlinas.

Los derechos de exportación pagados por el salitre pasan de 130 millones de libras esterlinas, o sea muy cerca de **un tercio** del valor venal del artículo sometido a este impuesto. En total, el Fisco ha percibido el equivalente de un impuesto **ad-valorem** de 33 o|o.

Calculadas las utilidades anuales correspondientes al total del salitre exportado por las diferencias entre los precios de venta a bordo y los respectivos precios de costo estimados en vista de las informaciones de que hemos hecho mérito en trabajos anteriores (34) no alcanzan a totalizar 60 millones de libras esterlinas (lo que corresponde a poco más de un chelín por quintal español) El Fisco habría percibido según esto más del doble de las utilidades obtenidas por la industria. En otros términos, de las utilidades generales, que habrían correspondido a una producción y exportación libre durante los últimos 35 años, el Estado ha retenido como derecho de exportación un 68 o|o, dejando a los productores un 32 o|o.

Un cálculo más detallado hecho en 1915 sobre cifras promedias semestrales correspondientes al quinquenio que precedió la guerra, nos dió un resultado muy semejante al anterior. Según ese estudio (35) la proporción de los derechos de exportación percibidos desde Junio de 1909 a Julio de 1914 sobre las utilidades generales de la industria (derecho inclusive) en el mismo período fué de 65.4 o|o. Los resultados semestrales oscilaban entre 52 por ciento (en el segundo semestre de 1912 y primero de 1913) y 80 o|o (en el segundo semestre de 1910).

Si en vez de basar nuestros cálculos sobre los promedios de cotizaciones comerciales (36) y estimaciones de precios de costo que es imposible comprobar (37) quisiéramos determinar las proporciones anteriores en vista de informaciones positivas de empresas salitreras determinadas o grupos de productores, tropezamos con la falta de una documentación uniforme y fácilmente accesible.

El grupo acerca del cual existen datos más completos y que cubren un mayor período es el de las 26 compañías inglesas, cuya existencia, en su mayoría, data del siglo pasado. La capacidad de producción anual de este grupo pasa actualmente de un millón de toneladas de salitre, a la que corresponde 2,5 millones de libras esterlinas de derechos de exportación. Según las cifras publicadas (38) las utilidades líquidas de este grupo durante la guerra se han acercado a 1,5 millones de libras al año; los dividendos repartidos en los mejores años no han alcanzado a un millón de libras, siendo en término medio inferiores a 600,000 libras esterlinas. La proporción del derecho de exportación sobre las utilidades generales (totalizadas con el derecho) de este grupo pasa del 62%, siendo casi el cuádruple de la cifra media de los dividendos repartidos.

Aun en los casos particulares de compañías que se citan como excepcionalmente prósperas por ser su producción muy grande en relación al capital primitivo, la proporción entre el derecho y las utilidades casi no varía.

En efecto, para citar la más antigua de las actuales compañías salitreras extranjeras, la "Liverpool Nitrate Company" (39), cuya producción se mantiene alrededor de 75.000 toneladas, representativas de 187.500 libras esterlinas con derecho de exportación, sus dividendos son siempre inferiores a la mitad de esa suma que constituye el 63% de las utilidades totales (derecho inclusive) de esa empresa.

Respecto a las compañías chilenas, de las cuales procede hoy más del tercio del salitre exportado, debido a las varias causas que hemos señalado, no es posible establecer con la misma fijeza—especialmente tratándose de aquellas cuyos capitales y dividendos son expresados y pagados en moneda fiduciaria—la relación entre los derechos de exportación y las utilidades obtenidas. Sin embargo, los datos existentes son suficientes para justificar la afirmación de que las proporciones no se alejan mucho de las cifras arriba apuntadas.

Asumiendo como el caso más favorable, el de la más estable, vasta y próspera de todas las empresas salitreras chilenas, la Compañía de Salitres de Antofagasta, de los datos retrospectivos publicados (40) se deduce que, de 1900 a 1907 la Compañía ha pagado en contribuciones (inclusive la de importación por materiales y otros) el 59% de las utilidades generales (impuestos inclusives) obtenidas; de 1909 a 1917 inclusive, la proporción ha bajado a 55%, y de 1908 a 1917, a 56.6%. En cuanto a los dividendos repartidos a los accionistas, de 1900 a 1907 fueron poco inferiores a las utilidades líquidas (impuestos deducidos) de cada año; pero de 1908 a 1917 una buena parte de estas ha sido dedicada al pago de deudas contraídas para el incremento de la empresa, al aumento de reservas, etc., de manera que el total de dividendos repartidos hasta hoy (de 1900 a 1918), cerca de 80 millones de pesos m|c, representa sólo los dos tercios de las ganancias líquidas obtenidas. De los mismos datos se deduce que la proporción entre las contribuciones pagadas y los dividendos repartidos por la Compañía en los últimos 19 años es de 175 o|o (41).

Como resumen de lo expuesto acerca del rendimiento del derecho de exportación en el pasado, podemos decir que, en total, ese rendimiento se ha aproximado a **una tercera parte** del valor venal del salitre puesto a bordo en moneda esterlina; que no ha bajado del 60% de las utilidades generales de la industria en conjunto; que para empresas particulares ha oscilado esa proporción entre 55 y 75% en períodos de varios años excepcionalmente favorables o desfavorables para la industria; que los derechos pagados anualmente por las actuales empresas productoras ascienden al doble, triple y cuádruple de las cifras de los dividendos repartidos a los accionistas. Esto último, sin tomar en cuenta, naturalmente, la parte de ganancias, a veces considerable, que realizan los accionistas que se desprenden de sus acciones en las alzas del mercado.

Aunque las cifras anteriores están sujetas a revisión (42), las consideramos suficientemente precisas y concordantes para poder servir de base a las partes siguientes del presente estudio.

Continuará

---

(1) Publicado en el folleto "Defensa del Salitre, Antecedentes, etc." pp. 4 y 5.

(2) D. Isidoro Errázuriz en la sesión de la Cámara de Diputados del 20 de Agosto de 1880. Ya en esa época se manifestaron partidarios de una substitución ulterior del derecho fijo por uno basado en las utilidades, varios otros economistas del Congreso.

(V. Editoriales de "La Nación" de Santiago, de Febrero 1.o y Febrero 5 de 1919).

(3) Cf. "La Constitución ante el Congreso" de don Jorge Huneeus, T. I., p. 105.

(4) La cifra legal primitiva es de $ 1.60 de 38 d., sean 60.8 d por quintal métrico, equivalente a 28 d., por el llamado "quintal español" de 46 kilos.

(5) Según el mensaje de 3 de Septiembre de 1917, el Salitre paga en Chile una contribución más de mil veces superior a la que afecta las otras industrias mineras. Cf. "Antecedentes del proyecto de ley de tributación minera" por A. Avalos, pp. 29, 30, 86—9.

(6) Cf. Las "Cuatro máximas" de Adam Smith, y los estudios sobre impuestos de J. B. Say, René Stourm, Seligman, etc.

(7) La idea de "exorbitancia" en materia de tributación salitrera se ha incorporado de tal manera al ambiente legislativo que, en 1916, el diputado don Aníbal Mena L., en el proyecto de que daremos extractos en una nota posterior, propuso un sistema de impuesto que consultaba la "absorción"—o sea la "expropiación" o "confiscación"—de "todo el excedente de las ganancias de los productores sobre lo que fuera equitativo".

El señor Mena que principiaba por invocar el precepto constitucional de "igual repartición de las contribuciones", no intentaba explicar por qué, si el principio de "absorción" se justificaba para la industria salitrera, no hubiera también de aplicarse a todas las industrias, a las extractivas, por lo menos.

En notas subsiguientes se verá que el principio de "absorción" por el Fisco de los excedentes, pasado cierto máximum de ganancias se ha aplicado en la legislación bélica de "impuestos sobre beneficios de guerra".

(8) "La crisis salitrera (1910)", p. 26, gráficos 9 y 10.

(9) Durante el año salitrero 1909|10, la cotización f. o. b. del salitre se mantuvo bajo 7 chelines (el promedio anual fué 6|10 con un costo medio a bordo, derechos pagados) de 5|10; la utilidad media de los productores era, pues, de 1 chelín; para los productores con costo máximo fué nula o negativa. Ninguno habría podido soportar un derecho de 38d.—Cf. a este respecto lo expuesto en nuestra memoria sobre la "Situación salitrera a mediados de 1914". (Bol. As. Sal. Ene., 1915, pp. 6—12) y también folleto "Bases de un programa de Defensa del Salitre", 1918, p. 38.

(10) El senador de Atacama, en la sesión de Noviembre 12 de 1918. Cf. nota anterior.

(11) D. Gonzalo Bulnes, en su reciente volumen de las negociaciones del Tratado de Ancón, dice: **"Nadie preveía el futuro del salitre.** Hasta entonces había producido una renta fiscal escasa y se le consideraba como **un artículo subalternos respecto de su rival: el huano.** Santa María estaba tan **persuadido de que esa cifra de 50 a 60 millones de libras esterlinas superaba el valor de Tarapacá,** que habría preferido cien veces dejar la guerra sin solución antes que suscribir un compromiso semejante."—(Bulnes, Guerra del Pacífico, vol. III, p. 402.)

(12) Véase los gráficos número 2 (VIII) y número 9 en la crisis salitrera (1910)" y el gráfico inserto en el Bol. As. Sal. de Octubre 1915.

(13) Este fué el objeto de las "combinaciones salitreras" de 1884|7, 1890|3, 1895|8 y 1901|9. ¿Hasta qué punto, y en qué proporciones se logró este objetivo?, puede verse en el gráfico número 1 de "La crisis salitrera (1910)".

(14) Cf. "Bases de un programa de Defensa del salitre" por el autor, p. 9. Datos más recientes tienden a probar que en la situación post-bélica, la proporción de 40 por ciento, asignada al salitre, sería aún excesiva.

(15) Según un estudio publicado por el ingeniero salitrero don Ludovico Perroni, en "La Unión" de Valparaíso, el 29 de Junio de 1915, (extrat. en Bol. As. Sal. Julio de 1916, p. 28), más de la mitad de los 7,300 millones de quintales de salitre en que estima las reservas existentes, no dejarían un margen de utilidad que permitiera el pago del actual derecho de exportación.

La "desvalorización" de los caliches pobres, debida al derecho fijo de exportación, no es sólo un peligro, una amenaza para el futuro; es un efecto que se ha venido ya produciendo y sobre el que no sólo nosotros hemos llamado repetidas veces la atención. El diputado señor Mena, decía en su Conferencia de 1916, sobre la "Defensa del salitre". "La defectuosa forma adoptada en la imposición del impuesto aduanero de exportación del salitre, **ha hecho imposible la explotación de inmensos yacimientos,** cuyas condiciones de explotabilidad no les ha permitido pagar la suma fija e invariable establecida de dos chelines cuatro peniques por quintal español, **perdiéndose así sumas considerables de dinero** que han debido incorporarse al patrimonio de la colectividad chilena." (C. c. p. 6.)

(16) V. "Crisis salitrera", pp. 75—78. "Evolución de las industrias del ázoe", pp. 169 y siguientes. Cf. "Propaganda salitrera (1917)", pp. 13—15. "Defensa del salitre; bases de un programa, etc.", p. 27 y nota 55.

(17) Principalmente el "Chemical Trade Journal" de Londres. en editoriales cuya traducción se suele publicar en los Bol. mensuales de la "Asociación Salitrera". Cf. las citas dadas en la nota 23 de la "Memoria de la Inspección de Propaganda Salitrera" inserta en Bol. As. Sal. de Enero 1915, p. 22.

(18) En el Congreso de Estados Unidos. Véase "Ev. Ind. Az." p. 286. Cf. Nota 23 en Bol. As. Sal. Enero 1915, pp. 22, 23.

(19) V. Bol. As. Sal. Diciembre 1915, p. 184 y "Ev. Ind. Az., p. 19. Cita del folleto Hartwig.

(20) Don Luis Claro Solar, en la sesión del Senado del 23 de Enero de 1918.

(21) Don Luis Claro Solar, como Ministro de Hacienda y el diputado don Carlos Ruiz en la Cámara de Diputados, sesión del 17 de Diciembre de 1918, el senador don Enrique Zañartu Prieto, en la sesión del Senado de 16 de Diciembre 1918, y el diputado don Galvarino Gallardo Nieto, en la sesión de 4 de Febrero de 1919.

(22) Véase el cuadro de costos en "Bases de un programa de defensa del salitre", pp. 10—11.

(23) La importancia de la "organización" y "cooperación" como factores de eficiencia económica, es decir, del "abaratamiento del costo", ha sido expuesta y desarrollada con insistencia con relación al salitre, por el autor del presente estudio en las siguientes publicaciones: "Evolución de la industria del Azoe", pp. 25, 36, 48; "Antecedentes de la Exposición hecha el 2 de Septiembre de 1918 ante el Presidente de la República", pp. 15—18.

Esta misma tesis ha sido competentemente desarrollada por el técnico de la Casa Gibbs, Mr. Hobsbawn, en una serie de artículos publicados en "South Pacific Mail", Junio 13, 20 y 27 de 1918, en "El Mercurio" de Valparaíso y que han sido extractadas en el "South American Journal" de Londres, del 17 de Agosto y de 7 de Septiembre de 1918. Los Estatutos de la nueva "Asociación de Productores de Salitre" mencionan como el tercero entre los "fines" de la Asociación, el de "Fomentar el estudio y aplicación de nuevos métodos de elaboración que permitan el mejor aprovechamiento del caliche, abaratar el costo de producción o sean, de cualquier manera ventajosos para la industria". (A 4.o) Huelga explicar—especialmente en vista de la importancia que allí mismo se le concede a los otros "fines de la Asociación" —que esa mención casual no es suficiente para dar a la nueva corporación el carácter cooperativo, en el sentido técnico y económico, a que se refiere el texto.

(24) Memoria de Hacienda presentada en 1918, p. C. L. II.

(25) La documentación concerniente a los proyectos de "organización compulsiva" de 1916, se halla reseñada en el folleto del autor titulado "Propaganda Salitrera", pp. 113—7.

La crítica de estos proyectos, aplicable en sus conceptos esenciales a los estatutos recientes de la Asociación de Productores y al proyecto de organización salitrera que se discute actualmente (Enero de 1919) en el Congreso, la hemos hecho en el citado folleto y reiterado en "Bases de un programa de Defensa del Salitre", pp. 11 a 15 y 123 a 127.

(26) El germen de esta idea lo hemos desarrollado desde antes de la guerra. (Cf. "La situación salitrera a mediados de 1914" en Bol. As. Sal. de Enero de 1915, p. 7 y 12) a propósito del plan de centralización de ventas elevado el 5 de Junio de 1914 al Comité Salitrero de Londres. Abogamos allí por la intervención del Estado en la contemplada organización, y previendo que "el ejercicio sin compensaciones de esa intervención tendría que resultar ineficaz y contraproducente", afirmamos que "el rescate de la intervención fiscal no podría ser otro que el compromiso de poner al salitre en aptitud de conquistar el mercado sobre sus competidores, bajando su precio de costo por una disminución del único factor que depende exclusivamente del fisco chileno, el impuesto de exportación". Insistíamos por otra parte en que los Productores debieran reconocer que "la cooperación del Gobierno bajo la forma de una reducción del impuesto sería en todo caso un factor poderoso de éxito en cualquier plan de organización salitrera; pero que no sería lógico esperar que el Gobierno les concediera una rebaja sin exigir de ellos una garantía de que ella serviría principalmente a bajar el precio de venta al consumidor."

(27). Véase "Evolución de las Industrias del Azoe", pp. 137|9.

(28). "Nitrate facts and figures", por Brodie James. La traducción de la última edición está inserta en el Boletín de Julio de 1918 de la Asociación Salitrera de Propaganda.

(29). V. aspcte. "Zur Lage der Deutschen und Chilenischen Salpeter Industrie" en "Zeitschrift für Angewandte Chemie" de Diciembre 17 de 1915.

(30). Por excepción la "Caja de Crédito Salitrero" existente en 1907, publicó un resumen, acompañado de un cuadro estadístico y otro de balances concerniente a las 26 sociedades anónimas salitreras constituídas en conformidad a las leyes chilenas que elaboraban salitre ese año (Reimp. en Circ. As. Sal. N.o 49, pp. 117|45).

(31). De 22 compañías salitreras chilenas fundadas desde 1904 a 1906 según el cuadro mencionado en la nota anterior sólo subsisten hoy cinco.

(32). Tratándose de cifras redondas y globales, el término "tonelada" puede entenderse indiferentemente como "métrica" o "inglesa" (1,016 kilos), que es casi exactamente de 22 quintales esp. (1,012 kilos).

(33). Cf. Los cuadros gráficos ya citados, insertos en "Crisis Salitrera, 1910", N.o 9, en "Conferencias sobre Cuestiones Salitreras, 1912", en "El Mercado mundial del Azoe en 1911 y 1912" (Circ. As. Sal. 60, pp. 89 a 101), en Bol. As. Sal. Octubre 1915 y reseña dada en "Propaganda Salitrera, 1917", pp. 126|32.

(34). Cf. la nota anterior, la "Lista de estudios sobre el precio de costo del Salitre", en "Ev. Ind. Az." p. 303|4, y el Cuadro del Ap. V del folleto "Bases de un Programa de Defensa del Salitre".

(35). La parte pertinente está publicada en el folleto "Bases de un programa de Defensa del Salitre", p. 38.

(36). Hemos advertido en otra parte ("Propaganda salitrera, 1917) pp. 126|7, que los promedios mensuales y anuales que figuran en los cuadros de cotizaciones publicadas son simples promedios aritméticos obtenidos por suma y división sin **atender al volumen de las transacciones respectivas** y que los cálculos hechos sobre estas cifras pueden dar resultados algo diferentes de los que corresponderían a los **verdaderos promedios,** esto es, a los cuocientes de las sumas totalizadas de las ventas efectuadas en el mes o en el año respectivo por el número de unidades (toneladas o quintales) vendidas.

(37). A los que deseen ilustrarse en esta materia, nos permitimos recomendar la lectura de lo expuesto al respecto en:

"Bol. As. Sal. Prop." Marzo de 1916, pp. 72|4.

"Tecnología del salitre" (Díaz Ossa), pp. 116|20.

"Elaboración del Salitre por el procedimiento Gibbs" (1917) p. [illegible]

(38) Mol. As Prop. Julio de 1918.

(39) La "Liverpool Nitrate Company" constituída en 1883, con un capital de £ 60,000, ha pagado últimamente dividendos de 150% (1917) y de 120 o|o (1918). Los dividendos totalizados han cubierto más de [illegible] veces el capital primitivo.

(40) "Memorial anual de la Compañía de Salitres de Antofagasta", presentada en la junta de accionistas del 13 de Abril de 1918.

Contiene una "Tabla demostrativa" del desarrollo de la Compañía de 1900 a 1917. En esos 18 años han ascendido las utilidades líquidas (impuestos deducidos) a $ 114.600,[illegible] las contribuciones pagadas (incluyendo derechos de importación, exportación y otros impuestos) a $ 138.270,000, siendo ésta última cifra el 55% de la suma de ambas, sea de las utilidades generales. Si se calculan las proporciones anuales, se ve que sólo por excepción ha bajado la proporción de 50% (1906, 1907 y 1917) siendo el mínimum 43% (1917). En cambio, el año 1900 fué de 80%.

La suma pagada por la Compañía por derechos de exportación [illegible] (calculada a razón de 28d por quintal español) asciende en los 18 años a £ 5.742.000. Para estimar las utilidades en moneda esterlina habría que tomar en cuenta el cambio en la fecha de su ingreso a los libros.

(41) Hay que tener presente que en 1918 el valor venal de las acciones de la Compañía de Antofagasta se ha mantenido entre 4 y 5 veces superior al valor nominal. La diferencia de 50 y más millones de pesos que existe por esta causa entre el actual valor mercante global de la suma de las acciones y el capital pagado, representa la parte de utilidades "no repartidas" por la Compañía, pero realizada de antemano por los que se han desprendido de las acciones primitivas y realizable en un momento dado por los que las conservan.

(42) Especialmente respecto de las compañías chilenas, lamentamos como una grande e injustificada deficiencia, la falta de publicación anual, o siquiera periódica de una recopilación de los datos financieros concernientes a esas compañías análoga a la que se publica en Londres para las compañías inglesas.

Por única vez se publicó en 1907 el resumen de informaciones a que nos hemos referido en notas anteriores.

Según observamos allí, la mayor parte de las compañías chilenas han tenido una duración efímera, e insistimos en que para poder determinar la verdadera proporción entre los derechos de exportación pagados por todas las compañías chilenas y las ganancias (con deducción de las pérdidas sufridas) realizadas por ellas, y para poder darse cuenta de la influencia que ha ejercido el pago de ese derecho sobre la marcha y desarrollo de esas empresas sería indispensable conocer las condiciones en que se ha efectuado la liquidación de las sociedades fenecidas, que son la mayoría de las formadas.

English Catholic School
DELICIAS 351

Está abierta la matrícula. Acéptanse niñitos y niñitas de 4 a 10 años.
En el presente año funcionarán dos cursos de Kindergarten y tres de Preparatorias.
Las clases principiarán el Lunes 10 de Marzo.

x-824-2-C

VIDA SOCIAL

TE EN LAS VENTANAS.—

La familia Godoy Zamor, ofreció un té a sus relaciones sociales. Durante la reunión reinó la más agradable confianza. Entre estos invitados pudimos notar a las siguientes personas:

Señoras y señoritas: Dolores Z. de Godoy, Isaura G. de Riquelme, Orfelina R. de Palma, Natalia de Escobar, Juana de Murazzo, Carmela R. de Riquelme, Carmela de Mackmann, Eugenia de Vicencio, Filomena de Barker, Laura de Parodi, Otilda, Aída, y Adriana Godoy Z., Graciela Zilleruelo, Elena Vilches, Berta y Carolina Mackmann, Clara Parodi, Graciela Monreal, Elena de la Cruz, María Luisa Toro, Adriana Palma R., Elena Bravo.

Caballeros: Higinio I. Godoy, Enrique Riquelme, Arturo Palma, Alberto Escobar, Enrique Mackmann, Luis Riquelme, Alberto Parodi, Oliverio Backer, Doctor Alfredo Alcaíno, Eduardo Cienfuegos, Otto Krefft O., Horacio D'Ottone, Jorge Uslar, Arturo y Jorge Palma.

MATRIMONIOS CONCERTADOS.—

Se ha concertado el matrimonio del señor Francisco Solar Neyra con la señorita Raquel Cordero Bustamante.

—Se ha concertado el enlace del señor Carlos Johansen K. con la señorita Rosa Cruzat Lavín.

—Se ha concertado el matrimonio del señor Rafael Sierralta Monreal con la señorita Delia Ossa García.

ENFERMOS. —

Enferma de gravedad se encuentra la señora Carolina Elespuru de Urriola.

NOVEDADES PARA LA PROXIMA "SAISON".—

Los diarios de Buenos Aires han dado cuenta del reciente éxito de la compañía de bailes clásicos que dirige el coreógrafo Jan Kaweski en colaboración con Alexander Jakovleff. Dicho conjunto dió brillo a los bailes de "Thais" el 'Espectro de la rosa", en que obtuvieron aplausos, la señorita María Chabelska, Bonieska y Kroner en "Visiones" de Chopín; en las danzas del "Príncipe Igor" de Borodine; en el "Pas de trois" de Cziboulka; en "Africana" de Gillette, y en "Momentos Musical" de Schubert.

Fueron igualmente celebrados los demás artistas que intervinieron en el variado acto de 'divertissement", cuyos números gustaron mucho, tales como "Muñecas débiles" el 'Minuet" de Paderewski, la "Danza característica" de Tchaikowski. La "troupe" es numerosa formada de elementos muy buenos y bien disciplinados. En "Scheherazade" de Rimsky - Korsakof, con la coreografía de Fokine, la compañía alcanzó un éxito extraordinario por su correcta interpretación.

Nos aseguran que dicho conjunto está ya contratado para el Municipal, especialmente para interpretar los "ballets" de las nuevas óperas que forman el repertorio de la temporada lírica oficial del próximo invierno.

Estos "ballets", que tanto agradan a nuestro público, requieren un cuerpo de baile de primer orden, hemogéneo y bien disciplinado, por ser de estructura técnica novedosa y muy difícil. Más adelante daremos algunas noticias sobre las nuevas óperas que la empresa del Municipal dará a conocer a nuestro público, en la "saison" de este año.

BENEFICIO EN SAN BERNARDO.—

Por acuerdo de las directoras del beneficio que se iba a verificar hoy en esta ciudad se ha postergado para el Miércoles próximo a las 21 horas.

NACIMIENTOS.—

Ha venido al mundo un hijito de don Roberto Russ C. y de la señora Umelinda Miranda E. de Russ.

—En Linares ha venido al mundo María Virginia hija del señor Manuel Méndez Acuña y de la señora Virginia Nobel de Méndez.

—Ha nacido una hija de don Manuel Bernardo Pérez y de la señora Celia Vega C.

—Ha nacido María Eliana hija de don Eduardo Pérez Vicuña y de la señora Lucrecia G. de Pérez.

VERANEANTES EN PEÑAFLOR. —

Veranean en Peñaflor:

Señor Ministro de lo Interior, don Armando Quezada, señora y familia; doctor Carlos Graf y familia; doctor Moisés Amaral, señora y familia; doctor Roberto Barahona Novoa, señora y familia; don Leopoldo Urrutia, señora y familia; don E. Fuenzalida C., señora y familia; don Carlos Anríquez, señora y familia; don Enrique Rettig, señora y familia; don Vicente Plaza, señora y familia; don Pedro P. Castro, señora y familia; don Enrique Barboza, señora y familia; doctor Angel C. Sanhueza, señora y familia; don Guillermo Besoaín, señora y familia; don Augusto Morel, señora y familia; doctor Germán Greve, señora y familia; don Luis Reusse, señora y familia; don Enrique Lynch, señora y familia; don Luis Brandt, señora y familia; don Temístocles Urrutia, señora y familia; don Vicente Navarrete, señora y familia; don Alberto Schneider, señora y familia; don Arturo Vargas, señora y familia; señora Cimodocea Bravo de Monckeberg y familia; don Anacleto Espinosa Bustos, señora y familia; don Samuel Lillo, señora y familia; don José Miguel Besoaín, doctor Mairá, señora y familia; don Eduardo Urrutia, señora y familia; doctor Salvador Silva Basterrica, señora y

CHANCACA TRUJILLO
DE CLASE SUPERIOR
Ofrecen para entrega inmediata
HORMANN y Cía. -- Bandera 559
Y-04-2-C

ATELIER CAMPS
San Antonio, 676 - Tel. Ing. 2809 - Casilla 3542

Atelier Camps tiene el agrado de avisar a usted su cambio de local a San Antonio 676, y ponerse a sus órdenes para los trabajos que usted necesite en Trajes, Abrigos y Toilettes.

En la confianza de vernos, como de costumbre, favorecidos con sus encargos, somos de usted atentos SS. SS.

CAMPS Hnos.
x-775-2-c

Fábrica de Cocinas
DE **MAXIMO SLUTZKY**
Vergara esq. de Blanco Encalada. — Casilla 1587. — (Carros Parque y Club Hípico). — Santiago.

CATRES PARA COLEGIALES
·COLCHONES·

ESTA OFERTA ESPECIAL DE CATRES QUE ESTE DEPOSITO DE VENTAS HACE PARA COLEGIALES, CONSTITUYE COMO SIEMPRE UNA GARANTIA PARA LOS SEÑORES CLIENTES QUE SE SIRVEN FAVORECERNOS CON SUS COMPRAS.
TENEMOS LISTOS PARA ENTREGA LOS MODELOS PARA LOS DISTINTOS COLEGIOS E INTERNADOS DE ESTA CAPITAL.

DEPOSITO DE LA FABRICA DE CATRES
2386 DELICIAS 2388 esq. Av. España

Matinée por Pathé

El delirio para chicos y grandes

Gladys Hulette y Creighton Hale

se presenta en una obra, que empiezan por hacerle reír; más tarde usted se pondrá triste, y terminará como usted menos lo espera.

Corazón Vendido

(CINE ALHAMBRA)

Nos ofrece ofrece la dicha y el placer de admirar a una mujer de deslumbrante hermosura, queculmina en la obra por su arte, ELISABETH RISDON. El mar y el cielo inmensos dan luz de majestad a la costa abrupta que ha visto tantas tragedias, en donde se verifica la elección del

SUPREMO JUEZ

En esta obra hay escenas que son como un rugido y en cambio otras de una ternura que humedece las pupilas. Es un estudio que demuestra que las vidas más fuertes, que las conciencias más rectas se estrellan contra las pasiones.

Especial a las 18.30
Noche a las 21.30

PARALTA

Conocerá usted las rompientes del mar de Irlanda, en donde hombres y mujeres son hermosos. Estos hombres no temen a la tempestad, tampoco a las balas. Venga a verlos. Son epopéyicos...

No temen a nada; pero una pena de amor les hace llorar.

familia: don Luis Villarreal, señora y familia; doctor Bernabé Rojas, y familia; señor coronel Solís de Ovando, señora y familia; don Emilio Taulis, señora y familia; don Ramón Meneses, señora y familia; señor Juan Rojas, señora y familia; don Samuel Lindsay, señora y familia; señor O. Cruz Correa, señora y familia; don Carlos Castellón, señora y familia; don Alfredo Garretón, señora y familia; don Luis Barahona Novoa, don Alberto Mujica y familia, don Gustavo Rojas y señora Ester Aguirre de Rojas, y además las siguientes familias:

Valdivia Godoy, Bonilla Rojas, Acevedo Quiroz, Cormatches Anríquez, Nevel Schneider, Pujol, Günther; Díaz Quezada, Larraín Alcalde, Larraín Echeverría, Montero Dávila, Mardones Echiburú, Barboza Popolizio, Vargas Barahona, Rojas Le Brun, Ferrada Alexandre Polet.

VIAJEROS. —

Ayer partieron a los Baños de Colina el señor Superintendente General de Aduanas, don Salvador Zegers Recasens, acompañado de su familia.

—Regresó de Constitución don Walter Lihn Doll.

—Del mismo balneario las familias Correa Avila y Chaigneau Puelma.

—De Llolleo la familia Lihn Doll.

—Del sur regresó don Carlos Barriga.

—De Llolleo, don Antonio Fernández.

—Del sur don Pedro Rivas Vicuña.

—A Viña del Mar partió don Víctor Bezanilla Larraín.

—De Cartagena regresaron la señora Mercedes Mira de Fernández Concha y la familia.

—Don Francisco Vial Freire, regresó de Viña del Mar.

—Don Aníbal Larraín regresó del sur.

—Don Guillermo Soublette e hija señorita Rebeca regresaron de Valparaíso.

—Don José Luis Walker regresó de Viña del Mar.

—Don Ramón Briones Luco y señora partieron a los baños de Cauquenes.

—Don Edmundo Moller Bordez regresó del sur.

—A Zapallar regresaron los señores Luis Porto Seguro y Snrique Arnolds Sánchez.

FABRICA DE
MUEBLES
FINOS
LLULL Hos.
MERCED 386
.04-2-C

LA LAVONINA HUGUET

El mejor desinfectante del cuero cabelludo. Acaba la caspa y limpia el cabello, lo regenera y hermosea. Muy recomendado por los hospitales de Barcelona y París, como el mejor preservativo del tifus exantemático y toda clase de infecciones del cabello.

Pídalo a Daube y Cía., en Santiago, Valparaíso, Concepción, Antofagasta, y a todos los boticarios y perfumistas de la República. Precio del frasco grande: $ 10. Chico, $ 5. Unico concesionario:

CIA. FARMA
Casilla 221

Barros, Espinillas, Granos y Arrugas, nunca aparecen en el rostro de las Señoras y Señoritas que usan la renombrada

CREMA DEL HAREM

LLEGÓ

Aceite "CANDADO"

garantizado puro de oliva, acreditado el mejor durante 30 años por sus excelentes cualidades.

MERCERIA MATAS
DELICIAS 2780, PORTAL EDWARDS

VICHY

MEDICINAL DE VILLA VICENCIO

Por los certificados que el público conoce, se ha comprobado que el VICHY MEDICINAL de Villa Vicencio es tan eficaz como insubstituible en el tratamiento de la dispepsia, gastralgia, cólicos hepáticos, arenillas, gota, artritis, diabetes y en general en todas las enfermedades del estómago, hígado y vías urinarias que requieran una medicación suave, natural y de acción rápida y segura.

Por eso también es recomendado por los más notables médicos nacionales y extranjeros y es preferido por los enfermos y convalecientes más delicados.

De venta en boticas, droguerías, almacenes, hoteles y restaurants.

Por mayor: en MONJITAS 867. Teléfono Inglés 2321.

12526

Consejos de la Comtesse Ivon

Trousseau para los bebés

Nada hay más atrayente ni agradable que ver a las guaguas vestidas con gusto, sencillez y elegancia, realzada su belleza natural con encajes, cintas y tul. Las madres dedican toda su cariñosa atención a preparar los ajuares para sus bebés, combinando las telas, adornos y colores a fin de presentarlos con seductor encanto, que llena de orgullo a la madre feliz. Pero no todas tienen la habilidad necesaria para preparar por sus propias manos el pequeño trousseau de su guagua; entonces para satisfacer este anhelo maternal, deben dirigirse a La Casa Fratelli Castagnetto, que ha establecido una sección especial para confeccionar todas las delicadas piezas del ajuar infantil, en la forma y hechura con los adornos más variados; toda se hace prolijamente cosida a mano y están perfectamente acabadas; para satisfacer a los distintos gustos y sistema de vestir a las guaguas, ofrece modelos italianos, franceses, belgas, americanos, cuyo examen recomendamos a las madres, pues con ellos aprenderán muchas cosas útiles para la salud y bienestar de sus niños.

Trajes para niños

Las madres de buen criterio, eleccionadas por la experiencia saben que es un error comprar lo más barato, porque siempre resulta muchísimo más caro. Esto es aplicable especialmente al vestuario de los niños, que si no es confeccionado con telas de muy buena clase, se rompen en pocos días. Aconsejamos como lo más práctico que visiten la sección especial de la Casa Gath y Chaves, donde encontrarán una completa variedad de trajes importados directamente de la célebre Casa Wilms Rowe, donde pueden elegir lo más conveniente dentro del variado surtido, pero como estilo nada hay más práctico, ni que realce más la hermosura de los niños, que el traje marinero.

Fruta barata

El gran industrial señor Nicolás Rubio es considerado por todas las familias como un benefactor social, pues gracias a su iniciativa se están librando de los explotadores que han elevado la fruta a precios prohibitivos y pueden comprar fruta fresca, sana, de primera clase, las mismas de sus afamadas conservas, a menos de la mitad del precio corriente. Bajo su prestigioso nombre ha abierto numerosos puestos en que se vende por kilos y a precios fijos. El depósito general está en Alameda 1161 que recomendamos visitar.

Para blanquear el cutis

Con el verano la piel se quema mucho y como la generalidad desea tener un cutis albo como el de una inglesa, necesitan recurrir a preparaciones que hagan desaparecer los estragos de la intemperie, en el mismo caso se encuentran las morenas que no están contentas con su tez natural, para estos casos conviene usar diariamente la Leche Ideal de Werck, que tiene maravillosas cualidades para blanquear y por lo cual es preferida especialmente por las personas que no les gusta usar cremas.

La silueta elegante

El secreto del porte airoso y de la elegancia de las toilettes, que visten tantas señoras que se distinguen y llaman la atención, reside en el uso del corsé confeccionado especialmente sobre medida, cuyas líneas hábilmente diseñadas hacen resaltar la belleza natural del cuerpo y disimulan los defectos que pueda tener. Recomendamos especialmente la Corsetería Francesa, calle Moneda 819, cuyos artísticos y cómodos corsés satisfarán el gusto más delicado.

Los nuevos tailleurs

La proximidad del Otoño hace más indispensable los tailleurs, que toda dama elegante debe hacer confeccionar en la forma más esmerada y con un corte impecable. Aconsejamos a nuestras lectoras visitar la Casa de Monsieur Paul Léautaud, Pasaje Matte 30, cuya especialidad son los tailleurs sobre medida y donde encontrarán los más hermosos y elegantes y de corte realmente parisiense.

El calzado femenino

Con la moda actual de las faldas cortas, es más necesario que nunca esmerarse en tener un calzado de corte elegante de hechura y forma irreprochables que armonice debidamente con la toilette. El calzado Domby se conceptúa como el mejor en materia de calzado femenino, como que es fabricado en Estados Unidos por una casa que se ha especializado exclusivamente en el calzado para señora. La Casa Gath y Chaves tiene la exclusividad de esta marca, que goza de gran aceptación en nuestro mundo elegante.

COMTESSE IVON.

PIANOS
LOS MEJORES
AUTO-PIANOS

Con Themodist y de reproducción. Precios de réclame. Garantizo todos los instrumentos.

Casa S. Garbin. Moneda 827. Entre S. Antonio y Estado.

x-802-2-C.

Mlle. NOUVIAN

REGRESO DE PARIS

Novedades de Invierno para señoras de las mejores casas de París.

Grand Hotel, Departamento 12. Desde el 3 de Marzo.

x-711-4-c

SETIEMBRE.— Matinée.— BRASIL

CHAPLIN se casa

y Mary Pickford en las aventuras de una millonaria.

POBRE PEPINA

EL AGUILA

"Nobleza de Cow-Boy", por el atleta
MONROE SALISBURY

Vencedor de Eddie Polo.

Tarde y noche en los dos teatros, espléndida vista de lujo, desarrollada en el mundo de los reyes del dólar.

Esposa Hipotecada

DOROTHY PHILLIPS, la célebre intérprete de "Amor de Broadway" interpreta la buena esposa que lucha contra el peligro a que la arrastra un marido sin delicadeza.

TEATRO
ALAMEDA
HOY

Especial y Noche Estreno de Arte - Pathé Paris

El Primer Amor

Por la genial actriz Mlle. Simone Frevalles De la Comedia Francesa

Matinée a las 3 - Fin de

LA MASCARA ROJA

y Max Linder, POLOLO

TEATRO COLON
San Pablo esquina de Teatinor

TRES COLOSALES FUNCIONES

Matinée policial, a las 3 1|2

Final de las aventuras

LA MASCARA ROJA

Series 13.a, 14.a, 15.a y 16.a

ESPECIAL.—Exito Pathé París

CALUMNIA

NOCHE.—Pathé New York

CORAZON VENDIDO
por Cleigthon Hale.

MARTES 4.—EXITO!!

EL KAISER

TEATRO LA COMEDIA
Empresa Ernesto Bouquet
Compañía Argentina Quiroga-Rosich
DOMINGO 2 MARZO DE 1919

MATINEE, a las 15. La divertida comedia en tres actos

FRUTA PICADA

Rebaja de precios.
VERMOUTH SELECTA, a las 18.

LAS DE ENFRENTE

NOCHE, a las 21.20 en punto.
ESTRENO de la comedia en tres actos.

EL COMPLOT DEL SILENCIO

CERRO SANTA LUCIA
HOY — DOMINGO — HOY
Segundo gran baile de Carnaval

BANDAS MILITARES, ORQUESTA

Valiosos premios. Espectáculo único de carnaval en Santiago. Aproveche usted.

BUFFET A PRECIOS REDUCIDOS

Entradas en traje civil . . .	$ 5.00
Entradas en traje de fantasía.	2.00

TEATRO SANTIAGO
Empresa teatral del Pacífico
Compañía Manolo Fernández

HOY DOMINGO 2 MARZO 1919
Matinée, a las 15.30:

1.o EL ULTIMO MOSQUETERO

2.o LA PRESIDENTA

Vermouth Selecta, a las 18.30:

AGUA DE BORRAJAS

— NOCHE —

1.o Tanda especial, a las 21.30:

A VER SI CUIDAS DE AMELIA

2.a Tanda especial, a las 22.30:
Exito sin precedentes.

FLORESTAN Y LAVIRET
El rey de los vaudevilles

GRAN CIRCO STRONG MAN

Local: Mapocho entre Puente y Bandera

Empresa: ADELFI CONSTANTINO

Funciones diarias, Domingos y días festivos. Grandes matinées. Constantemente nuevos debuts. Siempre novedades.

x-786-2-c.

TEATROS

TEATRO DE LA COMEDIA.— La compañía argentina Quiroga-Rosich, alcanzó un nuevo éxito en las dos funciones dadas ayer.

En vermouth hizo "El error de San Antonio", comedia de Roberto Gache, que trata escenas de la vida argentina, precisando con cierto mérito de colorido algo del ambiente nacional en una liviana trama amorosa.

Es por la disposición y el desarrollo de su argumento, obra de las que están ligadas a la interpretación.

Los principales elementos de este conjunto se expidieron correctamente.

En la noche se puso en escena la comedia de José León Pagano, "El sobrino de Malbrán".

Tiene desde luego el mérito de precisar los caracteres de algunos personajes con la fuerza emotiva suficiente para demostrar, por parte del autor, un estudio que, en todo caso, une a la técnica teatral y a la amplia estructura de la obra, un aspecto psicológico.

"El sobrino de Malbrán" es una comedia de corte fino y de acentuado mérito literario.

Todo su argumento gira en torno de la personalidad de Julián (Rosich), sobrino de un señor de fortuna, cuyos cuidados por el porvenir de aquel lo llevan a errores que terminan con la separación de ambos.

Julián, hombre educado, de vasta ilustración y con todos los atractivos para sobresalir en el ambiente de la alta sociedad, no tarda en oponer a las desventajas que le significa el disgusto con su tío, en lo que respecta al sostenimiento de esa vida de exigencias y de figuración, la fuerza de sus simpatías personales que le permiten continuar rodeado de mayores aprecios en esa vida de salón y de refinamiento.

Al conocimiento de la gente, a su espíritu de penetración, que le permiten satisfacciones de buen vivir, une sentimientos que al fin se imponen al comentario intencionado de los que, creyéndole sin aspiraciones, lo imaginan un vividor entregado a las tentaciones propias de la vida fácil y de ociosidad.

Las circunstancias lo acercan a Sofía (señora Quiroga), que, buscando la felicidad que no encontró en su primer matrimonio, está próxima a unirse a Jorge (Succhi).

Circunstancias nacidas al calor de una espontánea simpatía, le permiten penetrar los sentimientos de Sofía y destruir su ilusión de amor, que tenía por parte de Jorge, algo de convencionalismo y de ambiciones propias al mantenimiento de necesidades imperiosas dentro del ambiente en que se desarrollan estas escenas. El amor nace entre ambos y cuando él veía alejarse su felicidad, una resolución de su tío viene a destruir la única dificultad para que hubiera una decisión de su parte. Ya no necesita del dinero de su esposa como Jorge.

Hay escenas de observación psicológica, que al realizar los personajes, dan mayor fuerza a la exposición.

Camila Quiroga supo encarnar su personaje demostrando en cada situación la fuerza de su sentir interpretativo.

Y Rosich, que lleva en esta obra podríamos decir el personaje protagonista, se demostró un actor con especiales méritos para este género de obras, que necesita de intérpretes que unan, a sus méritos artísticos, la base complementaria del estudio.

Lucía Barausse, Josefa Sánchez, Succhi y Fregues, secundaron lucidamente la labor de los primeros actores antes nombrados.

—Hoy se da: en matinée, "Fruta picada", de García Velloso; en vermouth "Las d'enfrente", de Federico Mertens; y, por la noche, la comedia "El complot del silencio", del doctor César Iglesias Paz.

TEATRO SANTIAGO.— Agua de Borrajas se titula la comedia de Linares Becerra y Extremera, estrenada, anoche por Manolo Fernández. Las aventuras en que, por servir a un amigo, se vé envuelto un catedrático que ha ido a tomar baños a Borrajas; las situaciones de comicidad en que actúa, forman la ingeniosa trama de la obra, que está llevada livianamente. Los diálogos de buenos chistes, y los tipos originales que se presentan, le dan éxito de hilaridad. Los diversos intérpretes que tomaron parte en ella, lo hicieron correctamente. Debutó en esta obra el actor nacional señor Lillo. Se repite hoy en vermouth.

Para la matinee se anuncian los vaudevilles. El último mosquero y La presidenta, en primera va por última vez A ver si cuidas de Amelia y en segunda se ha Forestaun y Loviret,.

—El Martes se estrenará el vaudeville El hijo del milagro.

TEATRO SAN MARTIN.— El programa para hoy anuncia matinée y función nocturna a las 15.30 horas y a las 21.30 horas, respectivamente. En ambas funciones tomarán parte Petit Pierrot, Julia Martínez y Polo Jorquera, el profesor Joachin and Miss Ricci, las tonadilleras Alice y Espiga de Oro y La Bella Stafford.

Variedades

TEATRO PARAISO.— Atrayente es el programa con que se inician hoy las fiestas teatrales de fantasía en celebración del carnaval, en el teatro al aire libre del Santa Lucía y que durarán hasta el Martes próximo. Se iniciará el con una interesante sección de variedades en el que tomarán parte las tonadilleras, Granadina, Rayo de Oro y otras artistas. En la segunda parte se desarrollará un gran baile de fantasía amenizado por bandas militares y orquesta, y que terminará con un concurso de disfraces con valiosos premios. Habrá también juego de serpentinas.

Como se sabe las fiestas de fantasía en el Teatro Paraíso han tenido siempre un alegre y culto desarrollo.

Circos

CIRCO STRONG MAN. — Con bastante concurrencia funcionó anoche esta compañía de circo. Para hoy la empresa anuncia dos sobresalientes funciones en la que tomará parte toda la compañía en sus mejores números.

El Trío Cárdenas prepara para esta noche grandes sorpresas. Los Salinas efectuarán nuevas entradas musicales.

CIRCO VERY STRONG. — Esta elegante carpa anuncia para hoy dos sobresalientes funciones en la que tomará parte toda la compañía con sus mejores trabajos acrobáticos. Las entradas cómicas estarán a cargo de los aplaudidos cómicos Rabanito y Bombilla.

Programas de hoy

CINE ALHAMBRA.— En la matinee se estrenará la chispeante comedia dramática "Corazón vendido" por Gladys Hulette y Creighton el recordado intérprete de las "Siete perlas". En la especial y noche "Paralta Plais" estrenará una obra que viene en calidad de extraordinaria titulada "Supremo juez" en la que se presenta por vez primera la mujer de deslumbrante hermosura Elisabet Risdon.

"Supremo juez" es un estudio que demuestra que las vidas más fuertes, que las conciencias más rectas, se estrellan contra las pasiones.

En esta obra se presenta a la expectación del público el más hondo problema moral.

TEATRO ALAMEDA.— En la matinee las series 13, 14, 15 y 16, de la novela de aventura "La máscara roja" interpretada por Francis Ford y Crece Cunard. En la especial y en la noche Pathé París estrenará el delicado drama "El primer amor" de la vida estudiantil de Francia llevada a la pantalla con toda realidad, y que termina en tragedia. Sus intérpretes son todos artistas de la alta comedia francesa.

AMERICAN CINEMA.— En la matinee estreno de "La pequeña violinista" conmovedor drama de poéticos amores, creación de la actriz Maee Marsh. En la especial el drama "La defensa de mujer" por la actriz Fanny Ward. Y en la nocturna la vibrante historia de Cow-Boys "De una sola cara" por el actor William S. Hart.

TEATRO VICTORIA.— En la matinee dará este teatro nuevas series de la novela de aventuras "La máscara Roja" por Francis Ford. En la especial Paralta exhibirá por última vez el drama moralizador "Sin mancha o sangre azul" por Howard Hickmann y en la noche Pathé N. Y. estrenará su más reciente producción la comedia dramática "Corazón vendido" por los artistas Gladys Hulette y Creighton Hale.

TEATRO PROVINDENCIA.— Hoy en la matinee tres nuevas series de "La máscara roja" creación de Grece Cunard y Francis Ford y en la noche el drama de Tolstoi "El derecho de amar" por la actriz danesa Betty Nansen.

SPLENDID THEATRE (EX-ROYAL).— Matinee a las 15.15 en la que se exhibirá el drama de Cow-Boys, titulado: "La conquista del campo". El drama de aventuras sentimentales, desarrollado también en el Far-est, "Soldado viejo, Guerra nueva" y la cómica Chaplinesca, "Cacaseno atrasado".

En las funciones especial y nocturna será exhibido por última vez el drama pasional "El camino recto". Es un conjunto de conmovedoras escenas que dan una real novela de amor y regeneración, hace su creación la actriz Bessie Barriscale.

Mañana, "Verá la vengadora".

TEATRO BRASIL.— En la matinee de hoy se exhibe la película de aventuras en las montañas rocallosas intitulada "El águila o nobleza de Cow-Boys", interpretada por el actor atleta Monroe Salisbury.

En especial y nocturna se estrenará la producción Bluebird "Esposa hipotecada", con la cual reaparece la actriz Dorothy Phillips. El tema de esta vista, que no tiene nada de inconveniente, cuenta la cruel novela de la esposa de un traidor al amor, al honor y a la patria.

La orquesta Bartocini ejecutará un buen programa.

TEATRO SEPTIEMBRE. — Matinee "Chaplin ciclista" y la actriz americana Mary Pichfford en "La pobre Pepina". Interesantes aventuras de una niña millonaria. Tarde y noche "Esposa hipotecada" la última creación de Dorothy Phillips. El tema presenta un aspecto del matrimonio no difícil de encontrar

TEATRO POLITEAMA. — En la matinee se estrenarán las series 5 y 6 de la hermosa película de aventuras titulada "El misterio de la doble cruz", interpretada por Mollie King. En la especial se pasarán las series finales de "La repórter policial", por Baetriz Fairfax y Harry Fox y en la nocturna se estrenará el drama pasional, marca Select, titulado "Vera la vengadora", por Kitty Gordón.

TEATRO ELECTRA.— En la matinee de hoy, pasará este cine, la cinta "Chaplin" en la parodia de Carmen" a más de una interesante película de aventuras. En las funciones especiales y nocturna se estrenará el vibrante drama pasional Seleet Pictures titulado "Vera la vengadora" en el que la actriz Kitty Gordon hace una de sus mejores creaciones.

TEATRO CIRCO INDEPENDENCIA.— Mollie la caprichosa, la simpática comedia por Margarita Fisher, y "Chaplin emigrante" se pasarán en matinee, de este cine. En la especial se continuará la interesante película "La repórter policial", y en la nocturna se estrenará la cinta Triangle, interpretada por Mae Marsh titulada "La violinista ambulante".

TEATRO SELECTA.— En la matinee, las series 7, 8 y 9 de la novela de aventuras titulada "El misterio de la doble cruz". En la nocturna se estrenará la creación Triangle, titulada "La violinista ambulante' 'en la que Mae Marsh hace gala de sus dotes artísticas.

TEATRO NOVEDADES (Cueto 257).— Hoy dará este teatro 3 escogidas funciones. Matinee, sorteo de juguetes entre los niños, y se exhibirán tres buenas vistas, "Chaplin en Carmen", 2.o "Los dos amigos Cow-Boys" y 3.o "Perdido en el desierto". En la sección especial se estrenará "Corazón vendido" por los artistas Cladys Hulette y Creighton Hale. En la tarde, Fannie Warde se presentará en el estreno de tesis dramática "Por su defensa", que es la historia de un aristocrático joven que, una noche que estaba ebrio, creyó ser el asesino de su mejor amigo.

TEATRO COLON.— San Pablo esq. de Teatinos.— Hoy como de costumbre, tres espléndidas funciones con programa ameno y variado, matinee a las 3 1|2. Exito final de "La máscara roja", series: 13, 14, 15 y 16. Tanda especial a las 6 1|2. Exito Pathé "Como el huracán o calumnia". Noche a las 9 1|2. Estreno Pathé N. Y., "Corazón vendido", interpretado por Cleighton Hale. Martes 4, reprisse por última vez "El Kaiser".

TEATRO DELICIAS.— En matinee estrena este cine una interesante vista.

En especial "El tesoro de los piratas", o "Mercados de esclavas" Nocturna programa doble: "Su triunfo" por Ma y Pickford y el estreno Paramount "Vendida" creación de Paulina Frederick.

CINE ODEON.— "La mano del muerto" cinta policial interpretada por Bárbara Castletón; y "Chaplin en Carmen" forman la matinee de este teatro.

En especial el drama de aventura "El águila humana". En nocturna: Paulina Frederick, en su creación titulada "Cenizas que queman".

TEATRO IRIS.— (Castro 130). — Matinee a las 15 en punto con la chistosa comedia titulada "Cacaseno Plomero" y "Las minas de Galconda" película de Cow-Boys por Marina Sais y terminará con la creación "Chaplin inspector de tienda".

Especial a las 18.15 con "El huerto secreto".

Y en la nocturna el estreno Triangle titualado "El sexo débil" obra de lujo escénico interpretado por las hermosas Dorothy Daltón y Louise Glaum.

TEATRO DIECIOCHO.— Todo un éxito constituyó la función de apertura de esta sala, cuya empresa se ha propuesto dar la nota de la más alta novedad en sus espectáculos.

Para hoy se anuncian tres funciones: matinee dedicada al mundo infantil. En ella será proyectado el instructivo romance "Las siete hermanas" por Margarite Clarck.

En la sección vermouth el intenso drama "Margarite" por Mae Murray.

Finalmente nocturna se estrena "Cenizas que queman" de la trágica Paramount, Pauline Frederick.

PATENTES DE INVENCION

Al Ministerio de Industria y Obras Públicas se han presentado los siguientes inventores solicitando del Supremo Gobierno patente de privilegio por los inventos que se indican:

Don Rafael Lavín para "Unas mejoras en la preparación de pavimentos urbanos a base de piedra de río o adoquines".

Don Enrique Mascayano para "Un nuevo sistema de fósforos, de fabricación y material diverso a los actualmente en uso en el comercio".

Don Guillermo Ramírez Cabrera para "Un aparato o dispositivo que tiene por objeto economizar petróleo en las operaciones de elaboración del salitre".

Don Francisco Duvieusart para "Un procedimiento de condensación de vapores saturados en un cuerpo líquido de temperatura igual o superior a la de los vapores".

El señor Edgar Arthur Ashcroft para "Un nuevo procedimiento de fabricación de cloruro de potasio, usando como materia prima los silicatos naturales, rocas, residuos o minerales que contengan potasa".

El señor Joseph John Daniels para "Un aparato automático perfeccionado, de seguridad de control, aplicable a los trenes".

Los señores Bernardo Palacio y Oscar Wiener para "Una máquina trilladora que se destina especialmente a triturar la paja del lino y similares".

The Hoover Scution Sweeper Company, de Chicago, para "Perfeccionamientos en las máquinas o aparatos limpiadores de pisos u otros objetos por succión o aspiración, (vacum cleaner)".

La firma industrial "International Harvester Company", de Chicago, para "Hilo de papel y fibra combinados y método para fabricarlo".

En cumplimiento de las disposiciones supremas reglamentarias de las patentes de invención, se da el presente aviso, y se previene al público que las oposiciones de los que se consideren perjudicados en sus derechos, se aceptarán en esta Oficina durante 30 días, a contar desde esta fecha.

Santiago, 28 de Febrero de 1919.

El jefe de la Oficina de Patentes de Invención.

12520-5-c

MATERIAL
NUEVO y USADO
DE OCASION
OFRECE

Mezcladoras concreto 60 metros diarios.
Winches a mano y vapor.
Ruedas con ejes y sueltas Trocha 0|60.
Tolvas, góndolas y marcos, 0|60.
Cadenas marinas 7|8" a 2 1|2".
Cables acero 3|8 y 1 1|2".
Romanas de 250 y 15,000 kilos.
Tambores de fierro y galvanizados.
Motores vapor 8, 9, y 12 HP.
Automóvil de linia trocha un metro.
Alquitrán de gas.
Capachos Priestman con dientes.
12,000 metros rieles 25 kilos, nuevos y usados.

M. A. HURTADO
Morandé 339, de 11 a 15.—Teléfono 1211
SANTIAGO.— CASILLA 4003
x-795-2-c

MUEBLERIA Y PELETERIA VIENESA

El 28 de Febrero se efectuó el 19.o sorteo del primer Club de Muebles y Pieles, ante el Notario público señor Mariano Melo Egaña y salió favorecido el N.o 74, perteneciente al señor Enrique Saavedra, del Banco Nacional.

En la misma fecha y en la misma forma se efectuó el 5.o sorteo del Segundo Club y salió favorecido el N.o 34, perteneciente a don Oscar N. Bravo, domiciliado en la calle Ignacio Zuazagoitía N.o 7.

En formación el tercer Club de Muebles y Pieles.
Cuota semanal: 5 pesos.
Se admiten inscripciones de provincias. Pedir prospectos.
Se reciben hechuras y composturas de pieles, precios bajos.
También se venden muebles con grandes facilidades de pago.

AHUMADA 5
CASILLA 7635.— TELEF. INGLES 2783.
x-814-2-C

Juan sin Ropa

LA OBRA MAESTRA DE LA CINEMATOGRAFIA ARGENTINA
Interpretada por los grandes artistas
CAMILA QUIROGA, HECTOR QUIROGA

Asunto original del gran dramaturgo GONZALEZ CASTILLO.
Dirección artística del inteligente GEORGES BENOIT.
Se estrenará el próximo MARTES 4 en el

SPLENDID THEATRE

"JUAN SIN ROPA", es el prototipo del gaucho, hermano de nuestro huaso, para quien la nobleza de alma y la altivez del corazón, son virtudes inherentes e innatas.

"JUAN SIN ROPA", es la simbolización diabólica del tipo así clásicamente denominado, del forastero que llega mendigando trabajo.

"JUAN SIN ROPA", es la historia de un pobre vagabundo, noble y justiciero que por sus virtudes logra la riqueza, los honores y el amor. Es el símbolo de la energía personal, que gracias a una lucha tesonera, vence en la vida.

Junco americano No. 2 y 3

A PRECIO REDUCIDO RECIBIO LA

Mercería y Papelería El Sol

PUENTE 696

MANUEL FERANDEZ L.

Y-65-2-C

INFORMACIONES DEL EXTRANJERO

SERVICIOS DE NUESTROS CORRESPONSALES ESPECIALES vias, Eastern y Colón, de "The Associated Press", vía Colón, y de la Agencia Havas

EN LOS ESTADOS UNIDOS CONTINUA DISCUTIENDOSE APASIONADAMENTE SOBRE EL PROYECTO DE LIGA DE LAS NACIONES

El senador Lodge señala diversos puntos de la Constitución de la Liga que deben ser considerados inaceptables por los norteamericanos

LA SITUACION INTERNA DE ALEMANIA SE HACE POR MOMENTOS MAS CRITICA

La huelga general declarada en diversos puntos de la Alemania Central se extiende a Berlín

En Brunswick ha sido proclamada la República del Soviet

HA DIMITIDO EL GABINETE DE DINAMARCA

El Gobierno español suspende las sesiones de las Cámaras

En Madrid se han producido serios disturbios, ocasionados por la huelga de panaderos y la escasez de comestibles

LAS ASPIRACIONES DE LOS COREANOS

PEKIN, 1.o—Los miembros del Comité de Independencia que representa a los coreados que viven en China presentaron al Ministro norteamericano una petición solicitando de los Estados Unidos que interpongan su influencia en la Conferderación de Paz para que se preste oído a la reclamación de su pueblo, que carece de voz en ella, y que cuenta con una población de dos millones de oprimidos.

El documento en referencia agrega que la anexión de Corea al Japón sería recibida con general desconfianza.

Aspiraciones hebreas

EL TERRITORIO DE PALESTINA

PARIS, 1.o—El doctor Sokolou, jefe de la delegación sionista a la Conferencia de Paz refiriéndose a la llegada de la delegación ante la conferencia, dijo que había podido apreciar que éste estaba bien dispuesta en favor de las aspiraciones judías y al reconocimiento del derecho histórico que tiene el pueblo judío sobre Palestina para reconstruir allí su hogar nacional.

Declaró que la delegación sionista mantendría que Palestina debe comprender todo el territorio comprendido en los antiguos límites del país de Israel, con una salida al mar Rojo como en tiempo de Salomón.

EL TERMINO DE UN CONTROL FEDERAL

WASHINGTON 1.o — El Comité de Correos del Senado informó favorablemente sobre la resolución de dar por terminado el control federal sobre los telégrafos, teléfonos y otros servicios análogos.

GOBERNADOR DE BERLIN

COPENHAGUE 1.o — Comunican semi-oficialmente de Berlín que la mayoría apoya el nombramiento del socialist a Schaefflin como Gobernador de Berlín.

COMISION QUE EXAMINARA LA SITUACION EN LA COSTA ORIENTAL DEL ADRIATICO

PARIS 1.o — La Conferencia de Paz enviará funcionarios de alto grado a la costa oriental del Adriático, con el fin de examinar la situación, el número de buques que durante varias semanas estarán impedidos de desembarcar su carga, y las cantidades de alimentos destinados a los habitantes del interior.

Las autoridades creen que los disturbios son debidos a la falta de trabajo. Si del examen resulta que estos asuntos pueden mejorarse, inmediatamente se pondrán en práctica medidas de curación.

Se considera que el hambre es el mayor incentivo para el maximalismo, y para las colisiones entre los italianos y sureslavos.

La Universidad de Burdeos

SE NIEGA A REANUDAR LAS RELACIONES CON LAS UNIVERSIDADES ALEMANAS

PARIS 1.o — Las Universidades de Leipzig y Heidelberg transmitieron a todas las universidades francesas una carta en la que pedían la reanudación de las relaciones existentes antes de la guerra.

La Universidad de Burdeos contestó:

"Os agradeceríamos que hiciérais una visita a las regiones desvastadas en el norte de Francia, y que en seguida nos informarías de cuánto tiempo dejaríais pasar antes de reanudar las relaciones con el pueblo que hubiera cometido semejantes atrocidades en vuestro país.

"La nación alemana, que ha perpetrado semejantes abominaciones, ha cortado toda conexión con la Humanidad. Pudiera ser que reanudáramos las relaciones con la próxima generación".

CONCENTRACION DE DESTACAMENTOS NORTEAMERICANOS EN GENOVA

PARIS 1.o — Un regimiento de destacamentos norteamericanos dispersos en el Adriático oriental está siendo concentrado en Génova. Este movimiento había sido ordenado antes de la partida del Presidente Wilson, y no tiene relación con la tirantez de relaciones entre los italianos y sureslavos.

Los norteamericanos han sido concentrados bajo su propio comandante, con propósitos de seguridad y de economía administrativa.

DECLARACIONES DE LORD READING EN LOS ESTADOS UNIDOS

NUEVA YORK 1.o — Lord Reading, embajador británico, acompañado de su esposa, del general Charlton y de algunos otros personajes, llegó en el transporte "Aquitania", dirigiéndose inmediatamente a Washington.

Declaró a la prensa que volvía a los Etsados Unidos a decir "au revoir", al Gobierno y pueblo norteamericanos, que había sido tan generoso en su trato con él. Dijo que sus actividades políticas y diplomáticas durante el tiempo de guerra habían terminado con la cesación de las hostilidades, y que volvía a Inglaterra a reanudar su trabajo.

Expresó su sentimiento por no poder permanecer en Washington como Embajador, tomando parte en los grandes desenvolvimientos políticos que diariamente se desarrollaban como consecuencia de la Conferencia de Paz.

A propósito de las disensiones que se ha rumoreado que existen en la Conferencia de París, dijo que aquellos que confiaban en que hubiera rupturas entre los aliados estaban condenados a tener una desilusión.

Dijo que los aliados estaban resueltos a llegar a la solución de los problemas del momento, que afectan a la paz futura del mundo.

En el Senado norteamericano

ATAQUES DE LOS REPUBLICANOS A LA LIGA DE LAS NACIONES

WASHINGTON, 1.o—En una sesión del Senado norteamericano el representante Lenroot, del partido republicano se pronunció en favor de que los norteamericanos insistirían en las reformas propuestas a la Constitución de la Liga.

El favorecería la Liga si ésta no constituyera una limitación de la soberanía de los Estados Unidos; sugirió la idea de que, como experimento, se limitase la duración de la Liga a diez años, proveyendo su prolongación si tenia éxito.

El senador republicano Freling Huysen pidió que el país fuera ampliamente informado y que se le permitiera expresar su decisión antes que el Senado fuera llamado a ratificar el tratado de paz.

"El mundo está ansioso por la paz, pero no creo que la paz universal pueda venir, sea cual fuere el plan de sus autores, si rehusan que el público lo estudie cuidadosamente y se oigan sus críticas antes de darle su aprobación."

Estas críticas de los republicanos fueron contestadas por Hitchcoock, presidente del comité de Relaciones que rebatió las indicaciones de Mr. Lodge demostrando cómo, a su modo de ver, la Liga estaba de acuerdo con los derechos de América para su defensa.

Deseo rechazar la idea de que la Liga limite en lo más mínimo el derecho que tiene cualquiera nación para defenderse si es atacada, o proteger sus territorios y sus derechos si estos son invadidos por un miembro de la Liga o por cualquier otro país."

Los discursos de hoy fueron pronunciados ante una numerosa concurrencia que llenaba las galerías y tribunas, notándose la presencia de varios representantes de países extranjeros.

LA PUBLICACION DE LOS TRATADOS CHINOS - JAPONESES

PARIS 1.o.— La delegación china a la conferencia de paz ha desmentido categóricamente la noticia de que el Gobierno chino se haya opuesto a la publicación de todos los tratados y convenios chino-japoneses.

La nota pone en evidencia que cuando el Consejo de los cinco pidió los documentos secretos, la delegación china consintió sin reservas a su publicación.

REUNION DE LAS COMISIONES DE LA CONFERENCIA DE PAZ

PARIS 1.o — Ayer no celebró sesión el Consejo de los Diez. La hará hoy.

Las comisiones económicas y financieras y las de negocios rumanos, de legislación del trabajo se reunieron en la mañana.

La Comisión Financiera adoptó por unanimidad el principio de formación de una sección financiera de la Liga de las Naciones.

Los cuatro grandes problemas de la paz

Declaraciones de Mr. André Tardieu

PARIS 1.o.— M. Clemenceau se propone reasumir el próximo Lunes la Presidencia del Comité de la Conferencia de Paz.

Los representantes de las cinco grandes potencias lo felicitaron ayer por haber escapado milagrosamente de la muerte, mostrando tan maravillosa disposición de ánimo.

El Consejo Supremo instituyó definitivamente una comisión especial que se encargue de centralizar y coordinar las cuestiones territoriales.

M. Tardieu, al recibir a los periodistas, declaró que la Conferencia deseaba llegar a buen término entre el 8 y el 15 del corriente.

"Ya no tiene, dijo, sino cuatro problemas de importancia capital sobre los cuales pronunciarse: la frontera franco - alemana, la cuestión del Adriático, la de Rusia y la libertad de los mares.

M. Taurdieu afirmó que la Francia no quería anexarse a la orilla izquierda del Rhin, sino que solamente quería tener garantías para impedir que Alemania en el porvenir se sirviera de esa base para atacar a Francia.

"La cuestión rusa, agregó, será abordada a fines de la semana.

"La idea de celebrar una conferencia en la isla Príncipe ha sido abandonada. Los aliados tratarán ahora los medios de restablecer el orden en Rusia, pues, es indispensable para el mantenimiento de la paz, futura que Rusia sea desembarazada de los elementos de desórden que la sumen actualmente en la anarquía."

EL JAPON Y LA CONSTITUCION DE LA LIGA DE NACIONES

HONOLULU 1.o — "Nippijiji" reproduce un cablegrama procedente de Tokio, según el cual el Ministro Hara, contestando a una interpelación en la Dieta y declarando que la Constitución de la Liga de las Naciones, tal como ha sido formulada en París, es incompatible con las ideas japonesas agregó que tenía que ser muy modificada antes que el Japón pudiera ingresar a ella.

DISPERSION DE LOS MAXIMALISTAS AL NORTE DEL CAUCASO

YEKATERINODAR 1.o — El ejército de voluntarios y los cosacos de Kuban que han emprendido la tarea de limpiar de maximalistas a lnorte del Cáucaso, continuaron la persecución, dispersándolos en todas direcciones después que los cosacos se apoderaron de Vladikavkas.

PROYECTOS DE LOS FRANCESES Y BRITANICOS SOBRE EL CONTROL DE LOS PUERTOS

PARIS, 1.o—El Sub-Comité inter-aliado de la Comisión que trata del régimen internacional de puertos, ferrocarriles y canales, tomó hoy en consideración los proyectos presentados por los franceses y británicos, relativamente al control de los puertos.

Se ha anunciado oficialmente que estos proyectos serán tomados en cuenta nuevamente en la próxima sesión.

PETICIONES DEL CONSEJO SUPERIOR DE ALSACIA Y LORENA

PARIS, 1.o—El Consejo Supérior de Alsacia y Lorena ha pedido al Gobierno que autorice al mariscal Foch para que se asegure la ejecución de la parte del convenio de armisticio que se refiere a Alsacia y Lorena, y que los alemanes no han cumplido.

Se pide que el mariscal Foch exija que dentro del mes los alemanes devuelvan todos los bonos de que se apoderaron en Alsacia y Lorena, y que también se arregle la cuestión de la propiedad secuestrada y liquidada, que fué entregada al custodio alemán de propiedades enemigas.

SOBRE EL DESTINO DE LA FLOTA ALEMANA

Información oficial dada por la Agencia Reuter

LONDRES, 1.o — Respecto al destino de los buques de guerra alemanes, la Agencia Reuter da la siguiente información oficial.

1.o Tomar buques que han tenido gran trabajo durante tres años, es tener únicamente desechos;

2.o Cualquier país que tome los buques, se encontrará con obstaculos insuperables para hallar repuestos;

3.o Actualmente, esos buques son anticuados;

4.o Usarlos como barcos mercantes es imposible, a causa del enorme consumo de carbón, y de la dificultad de adaptar el interior a las necesidades de un buque mercante;

5.o Los experimentos hechos en Scapaflow han demostrado que es impracticable la idea de usarlos como rompe-olas, hundiéndolos para ese objeto, y

6.o Si los buques se reparten, debe hallarse la base del reparto. Se ha sugerido que se dividan de acuerdo con las pérdidas en la guerra, o sobre la base de la proporción de las actuales fuerzas navales.

VISITAS DIPLOMATICAS RECIBIDAS POR EL PRESIDENTE WILSON

WASHINGTON, 1.o—El doctor Varela, Ministro del Perú, y el señor Grouitch, Ministro del Reino esloveno-croata, se encuentran entre los diplomáticos que visitaron al Presidente Wilson, y lo hicieron con el fin de presentar sus credenciales.

LAS PETICIONES DEL AFRICA DEL SUR ANTE LA CONFERENCIA DE PAZ

CAPETOWN, 1.o—Los marineros de las líneas regulares de vapores se negaron a transportar a la delegación nacionalista que va a París a presentar las peticiones relativas a la República Sur Africana ante la Conferencia de Paz.

El Gobierno puso el crucero "Minerva" a disposición de la delegación, pero ésta rehusó viajar en un buque de guerra.

DIVISION EN LA CONFERENCIA DE OBREROS MARITIMOS

LONDRES, 1.o—Las diferencias de opinión acerca de si los marineros debían apelar al Congreso de Paz para el arreglo de las condiciones internacionales de salarios y trabajo, fueron causa de la división de la Conferencia de Obreros marítimos.

Los delegados norteamericanos, encabezados por Furseth, se encuentran en oposición a los marineros, que quieren conferenciar con el Congreso de Paz.

Furseth ha declarado que se dirigirá a París con el fin de combatir todo lo que el Comité de marineros pretenda hacer.

LOS PROBLEMAS ECONOMICOS DE LA PAZ

RESTRICCIONES SUSPENDIDAS

WASHINGTON, 1.o—El Departamento de Comercio de guerra anuncia que Italia ha suspendido las restricciones impuestas a la importación de zapatos y cueros.

SALIDA DE UN VAPOR

NEW YORK, 1.o—El vapor "Matanzas" zarpó con destino a Santos.

PRESENTACION HECHA POR EL COMITE ECONOMICO DE LOS ALIADOS AL CONSEJO DE LOS DIEZ

LONDRES 1.o.— "The Daily News", en su editorial de hoy, refiriéndose a una información oficiosa de que el Consejo Económico de los Aliados, reunido en París habría presentado al Consejo de los Diez una petición categórica para el inmediato levantamiento del bloqueo, dice que esta petición está basada sobre los informes de los oficiales británicos a quienes se encargó recientemente investigar acerca de las condiciones de Alemania. El diario declara que la única pregunta que uno debe hacerse es que cómo esa petición ha venido tan tarde.

"ALEMANIA REGULARA TODO"

PARIS 1.o.— En su sesión de hoy, la Cámara de Diputados adoptó un proyecto de acuerdo por el que autoriza al Gobierno para emplear cualquier método para cubrir el empréstito de la liberación, en vista de la circunstancia de que en definitiva será Alemania quien regule absolutamente todo.

LA INDEMNIZACION QUE DEBERA PAGAR ALEMANIA

PARIS 1.o — La Comisión de reparaciones ha terminado virtualmente su estudio acerca de la indemnización que debe pagar Alemania y de la forma en que el pago debe efectuarse. Una parte de esa suma será pagada inmediatamente, y el resto en un plazo de varios años.

Actualmente, Alemania posee en oro no menos de dos mil millones de dólares, y en plata, no menos de 600 millones.

Se ha calculado también lo que representan las grandes empresas: Ferrocarriles, minas, etc., pero se cree que la Comisión no desea crear un fardo que lleve a los alemanes a una situación desesperada.

LOS PROBLEMAS SOCIALES

COMISION QUE CONFERENCIARA CON LA DE LEGISLACION INTERNACIONAL DE TRABAJO

LONDRES 1.o — La Federación Internacional de Obreros Marítimos decidió enviar a París una comisión que presente sus peticiones a la Comisión de Legislación Internacional de trabajo.

Comisión que conferenciará con la de Legislación Internacional de Trabajo.

HUELGA PORTUARIA EN PERSPECTIVA

NUEVA YORK 1.o.— El Consejo Ejecutivo de la Asociación de los trabajadores marítimos ha votado la huelga de los obreros del puerto, en la que tomarán parte 16.000 individuos, como resultado del descontento producido por la reciente decisión de la oficina de trabajos de guerra, de elevar la jornada de trabajo a ocho horas, sin incrementar los salarios.

Esperando el resultado de la conferencia que celebrará mañana con los dueños de embarcaciones y funcionarios del ferrocarril, el Consejo no ha fijado aún la fecha en que debe iniciarse el movimiento.

LOS NUEVOS ESTADOS LIBRES

La cuestión judía

EN LA DIETA DE POLONIA

VARSOVIA 1.o — La cuestión judía ha sido agitada en la Dieta polaca, donde se presentan demostraciones de división entre los judíos.

Nathan Levinstein, ex-representante de Lemberg ante el Reichsrath, declaró a Prilucki, leader judío, que el partido nacionalista polaco no permitiría el establecimiento de un Estado judío dentro del Estado polaco.

Korfanty preguntó a Prilucki si tenía la intención de reclamar New York para los judíos, en vista de que en esa ciudad hay una gran población judía, agregando que creía que los judíos de New York no pensaban en reclamar el privilegio de constituir un Estado dentro del Estado norteamericano.

En seguida Korfantry hizo una exposición de la política nacional polaca, prometiendo igualdad de derechos a los judíos.

DISPUTA ENTRE POLACOS Y ALEMANES

Informe de la Comisión norteamericana

BERLIN 1o. — La misión militar norteamericana que estaba investigando las peticiones encontradas de los polacos y alemanes en lo relativo a la nacionalidad de la población y a las condiciones generales de Silesia, ha concluído sus labores y ha vuelto a Berlín.

La comisión se dirigirá en seguida a París a informar a la Conferencia de Paz.

LA SITUACION EN RUSIA

EL ASESINATO DEL DUQUE JUAN CONSTANTINOVITCH DE RUSIA

GINEBRA 1.o — Al pasar por Peron, la princesa Helena de Serbia, que se dirigía a París para unirse a su hermano el príncipe regente Alejandro de Serbia, los maximalistas asesinaron a su esposo, el duque Juan Constantinovitch de Rusia, ante sus propios ojos.

La princesa con sus dos pequeños hijos logró escaparse, huyendo disfrazada a Copenhague.

PROPOSICION DEL GOBIERNO DEL NORTE DE RUSIA A LOS ALIADOS

PARIS 1.o — Como una contraposición a la invitación de los aliados a las conferencias de la isla Príncipe, el Presidente Tchaikowski, del Gobierno del norte de Rusia, ha sugerido a los aliados que envíen a Rusia una comisión que haga una investigación detallada en todos los Gobierno de Rusia.

Con ésto, se dice, la comisión podría conocer la actitud de la mayoría del pueblo de las ciudades y aldeas que están en poder de los maximalistas, y saber si el Soviet ha hecho alguna reforma que haya tenido éxito, o si ha creado algo. Podrá saber la comisión que se ha hecho de la prensa, de las sociedades obreras, de las sociedades científicas públicas, de las escuelas, de los Bancos. Puede investigar los métodos de elección, la situación alimenticia, las condiciones de vida, salud y habitación de las mujeres y niños.

Esta proposición termina diciendo:

Esta proposición termina diciendo:

"Los verdaderos representantes del pueblo ruso tiene mucho que ganar y nada que perder con semejante investigación".

REHENES QUE HABRIAN SIDO MUERTOS POR LOS MAXIMALISTAS

YEKATERINODAR, 1.o — Se han sabido detalles acerca de la manera cómo los maximalistas mataron en Diciembre a un centenar de personas prominentes que se encontraban como rehenes. Entre éstos estaban los generales Russki y Dimitrieff, y varias mujeres.

Los rehenes fueron llevados en camiones automóviles a Piatigorsk, donde se les colocó delante de una colina, y marineros maximalistas hicieron funcionar las ametralladoras que se habían traído.

Los que mostraban signos de vida cuando las ametralladoras terminaron de funcionar, fueron ultimados a culatazos.

El Soviet de Moscou trata de atraer el apoyo de las mujeres

TRATAMIENTO QUE A ESTAS SE DA EN RUSIA

VARSOVIA, 1.o— El Gobierno del Soviet está haciendo una activa campaña popular para conseguirse el apoyo de las mujeres.

Según lo anuncian los refugiados llegados de Moscow, ha vuelto a esa ciudad la señora Radek, esposa del agente maximalista en Alemania, y ha tomado parte principal junto con otras mujeres en la tarea de tratar de atraer a las masas de mujeres.

Se dice que Lenine declaró a la señora Radek que si el maximalismo fracasaba, era a causa de que no se había podido conseguir que las mujeres se interesaran en él.

En la provincia de Tula, se trató de nacionalizar a las mujeres, pero no se tuvo éxito. Un decreto semejante se dictó en Moscou, pero fracasó. Sin embargo, las mujeres son frecuentemente maltratadas.

Las tropas de la Guardia Roja que volvían de Briansk se apoderaron de sesenta mujeres solteras y de sesenta casadas, todas pertenecientes a la nobleza.

Los soviets de Saratov, Vladimir han declarado que los hombres y las mujeres son iguales y también que si alguna persona de cualquier sexo estaba soltera estaba obligada a aceptar la primera oferta que se le hiciera por alguna persona cuyo nombre estuviera anotado en el cuartel general del Soviet.

Los hijos nacidos en estos matrimonios son declarados de propiedad del Estado.

LA REVOLUCION CENTRO EUROPEA

LOS SOVIETS ASUMEN EL PODER SUPREMO EN BAVIERA

BASILEA 1.o — De acuerdo con las informaciones recibidas en esta ciudad, el Viernes pasado el Soviet de Munich declaró que, tomando en cuenta consideraciones de seguridad y, dada la situación confusa por que atraviesa el país, la reunión de la Dieta de Baviera ha sido aplazada y el Consejo de Trabajadores y Soldados será reconocido como Consejo Nacional provisorio, hasta que el nuevo Congreso, que ha sido convocado, se reuna.

En vista de ello, el Congreso de los Soviets ha asumido el poder supremo como Consejo Nacional, ejerciendo las funciones legislativas.

DETENSION DEL ASESINO DE AUER

BERLIN, 1.o—Linder, carnicero de Munich y presunto asesino del Ministro Auer, ha sido detenido.

En la Asamblea de Weimar

ATAQUES A LOS SOCIALISTAS INDEPENDIENTES

WEIMAR, 1.o— En el debate producido en la Asamblea se produjeron varios encuentros y escaramuzas verbales entre la mayoría y los socialistas independientes.

Noske acusó al socialista independiente Cohn de haber aceptado varios millones de rublos que le habrían sido suministrados por Joffe, Embajador de Rusia en Alemania.

Cohn admitió haber recibido dinero, pero declaró que había sido usado en favor de los prisioneros de guerra rusos y de los civiles de Alemania. La mayor parte de la suma se encuentra todavía en el Banco, porque no ha podido ser retirada. Sólo 50 mil marcos habrían sido empleados para fines políticos.

Noske atacó vigorosamente a los socialistas independientes, calificándoles de demagogos peligrosos.

Ninguna de las escenas ocurridas en la Asamblea de Weimar ha igualado en violencia a las que se han verificado hoy día. Los leaders expresan que creen imposible eliminar las diferencias de partidos.

DERRUMBRE DE UN DEPOSITO DE MUNICIONES

COPENHAGUE 1.o — Un depósito de municiones de Colonia, empleado para guardar granadas de 42 centímetros, se derrumbó en parte, sepultando numerosas personas.

Ya han sido extraídos de los escombros 13 muertos y numerosos heridos. Aún no se conoce el total de las víctimas.

Exposición del Ministro de Hacienda

ANTE LAS COMISIONES DEL SENADO Y DE LA CAMARA

PARIS 1.o — El Ministro de Finanzas, M. Klotz, hizo ayer su exposición de la situación financiera ante los comités de Hacienda Relaciones del Senado. Los miembros de esos comités estaban presentes, figurando entre los asistentes MM. Ribot y Jules Meline.

M. Klotz se dirigió en el mismo sentido a los comités similares de la Cámara de Diputados.

Los senadores recibieron con cierta reserva la declaración referente al incremento de la fortuna de Francia durante la guerra.

Mantuvieron la suspensión de su decisión en lo referente al establecimiento de una tasa sobre el capital y convinieron con el Ministro de Hacienda acerca de la necesidad de que Francia obtenga adelanto sobre la indemnización que el enemigo tendrá que pagar.

PORTERGACION DE LA CONVOCACION DE LA ASAMBLEA PRUSIANA

BASILEA 1.o — Una información oficial de Weimar dice que el Ministerio de Prusia ha decidido postergar indefinidamente la convocación de la Asamblea prusiana a causa de las actuales dificultades de transporte.

PARALIZACION DE LOS FERROCARRILES EN ALEMANIA

COPENHAGUE 1.o — Según despachos recibidos de Berlín la paralización de los ferrocarriles y demás vías de comunicación en Alemania empeoran a cada momento. Todas las comunicaciones están interrumpidas. El Viernes no corrieron trenes a Leipzig, pero los teléfonos de esa ciudad todavía funcionan.

Sólo unos cuantos trenes llegaron a Berlín desde el sur de Alemania.

LA ANARQUIA AUMENTA EN ALEMANIA

LONDRES 1.o.— Un informe de la Agencia Reuter describe la posición de Alemania como más precaria que en el mes de Noviembre último.

Anuncia que el descontento sigue aumentando en el pueblo que está hambriento, neurasténico y caído, mientras el Gobierno no [illegible] de mejorar sus condiciones materiales.

Todas las personas bien informadas son pesimistas y no ocultan su aprensión, pues, existen numerosas señales que demuestran que hay tendencias hacia la anarquía.

Además del telegrama que ha sido publicado y de dos largas informaciones enviadas en la semana con referencia a la situación de Alemania, hoy ha sido impreso otro informe corroborando los hechos anunciados y las dificultades que cunden en el pueblo alemán.

ECONOMIA

bien entendida es saber gastar el dinero con utilidad.

Comprando la afamada ampolleta

PHILIPS

Ud. economizara mucho dinero durante el año; pues es la más durable y económica.

MORRISON & Co.

Ahumada 65, 67 y 77-Casilla 212
SANTIAGO

Alimento Meyer

ALIMENTO MEYER

El mejor Alimento para Niños
mayores de tres meses

Neumáticos "LEE" Impinchables.

Tenemos en existencia TODAS LAS MEDIDAS

Peerless "INCOMPARABLE" en elegancia, economia y servicio

8 CILINDROS-80 HP.

Accesorios PARA Automóviles

Contamos con un excelente surtido.

PRECIOS MODICOS

Descuentos a comerciantes.

IMPORTADORES CHARME Hnos. DELICIAS, esq. DIECIOCHO

Cablegrama de Ultima Hora

WILSON, CLEMENCEAU
LLOYD JORGE Y VENIZELOS
VENDRAN A CHILE

Se ha sabido últimamente que estos grandes estaditas vendrán a Chile en un aeroplano construído expresamente para poder aterrizar en nuestra capital el Lunes próximo, pues vienen a tratar sobre la paz y al mismo tiempo desean saborear el exquisito PONCHE EN SIDRA que se obsequiará a todos los que concurran a la INAUGURACION del nuevo establecimiento del conocido RESTAURANT ATENAS.

BASCUÑAN GUERRERO 23

de tal modo que el corresponsal estima que si los aliados no obran inmediatamente, no será posible entablar negociaciones con Alemania porque la anarquía habrá reemplazado al Gobierno.

ASALTO A UN GENERAL

BERLIN 1.o — El general Maercker, comandante de las tropas que guardan la Asamblea de Weimar, fué atacado por el populacho de Erfurt, que le robó una cartera en que iban importantes documentos del Gobierno, relacionados con la situación producida por la huelga en Alemania central.

El general hubo de librar una verdadera batalla antes de poder rescatar esos documentos.

La huelga general en Berlín

BERLIN 1.o — La huelga se ha hecho general. La ciudad se encuentra sin luz.

Los Consejos de obreros de Leipzig acordaron declarar la huelga general.

Proclamación de la República del Soviet

EN BRUNSWICK

COPENHAGUE, 1.o—Desde Berlín se anuncia que el Viernes se proclamó en Brunswick la República de Soviet.

SITUACION PROVOCADA POR LAS HUELGAS DEL CENTRO DE ALEMANIA

BERLIN 1.o — El administrador del carbón declara que la huelga que se ha producido en el centro de Alemania amenaza provocar el paro inmediato de las faenas que alimentan las corrientes eléctricas de los más importantes ferrocarriles de Berlín.

El tránsito de pasajeros en el centro de Alemania ha sido completamente interrumpido y las grandes estaciones situadas a lo largo de la vía están llenas de una compacta multitud.

Los no socialistas y opuestos a la huelga llenan el camino de Leipzig donde los almacenes han sido cerrados. Aumenta entre el pueblo el temor de que los rufianes hagan de las suyas e inicien los saqueos.

LA VIDA DEL EX-EMPERADOR GUILLERMO EN AMERONGEN

AMERONGEN 1.o — El Gobernador holandés de Utrecht, que tiene la supervigilancia del ex-Emperador de Alemania, visitó el Miércoles en la noche el castillo. Se supone que esta visita tiene relación con las recientes actividades del ex-Kaiser y de los oficiales alemanes que lo han visitado.

Desde la publicación de los despachos de la "Associated Press" fechados en Holanda, que decían que habían cesado las visitas, el ex-Kaiser no ha salido del castillo durante las últimas nueve semanas; y al parecer no tiene intención de moverse, a pesar de todos los anuncios que se han hecho en ese sentido.

Con el objeto de proteger al ex-Emperador de las miradas del público, se ha cerrado por completo la muralla que rodea al parque, y la reja del jardín ha sido cubierta con tablas, colocando en la parte superior alambre de púas.

El ex-Kaiser continúa en su tarea, durante tres horas diarias, de aserrar madera. Se dice que sus partidarios han hecho varias tentativas infructuosas para inducirlo a volver a Alemania.

Al parecer, el Gobierno alemán ha continuado pagando los salarios de la servidumbre del ex-Kaiser.

DECLARACIONES DEL GENERAL LUDENDORFF SOBRE SU ACTUACION DURANTE LA GUERRA.

COPENHAGUE 1.o — Un telegrama da cuenta de una entrevista celebrada con el general Ludendorff, en la cual éste repitió sus anteriores declaraciones de que deseaba la paz, sobre la base del "statu-quo", tanto en 1917 como en 1918.

Después informó al Gobierno de que ya no era posible hacer que los enemigos de Alemania desearan la paz por medio de la guerra, y que, por tanto, la guerra debería terminar rápidamente. Después del derrumbamiento de Bulgaria, pidió al Gobierno alemán que hiciera una oferta de paz; pero fué un error el de decir que había pedido que se firmara un armisticio dentro de 24 horas.

Tratando sobre el amor a la paz que tenía el ex-Emperador, dijo que éste reconoció que Alemania no podía ganar la guerra.

Desmintió los rumores de disensiones entre el ex-Emperador y el ex-Kronprinz, y dijo que éste, en muchas ocasiones, había hablado de llegar a la paz por un acuerdo de los beligerantes.

El general Ludendorff terminó expresando su voluntad de que sus acciones fueran juzgadas por cualquiera persona sin prejuicios y con sentido común.

INFORMACIONES GENERALES

Renuncia del Gabinete de Dinamarca

LONDRES, 1.o—Un radiograma de Copenhabue anuncia que el Ministerio de Dinamarca, presidido por el señor C. T. Zahle, ha renunciado, a consecuencia de la complicada situación política de Dinamarca.

Se cree que los demócratas socialistas tratarán de abolir el Landsting o Senado.

LA ADMISION DE INMIGRANTES JAPONESES EN NORTE AMERICA

LONDRES, 1.o—Discutiendo la "Saturday Review" la intención que se ha atribuido al Japón de que el Canadá y los Estados Unidos serán razonables respecto a la admisión de viajeros e inmigrantes japoneses.

Se hace presente que una contra-liga del Japón, Alemania y Rusia, reduciría la Liga de las Naciones a una cosa absurda.

LA SUCESION DEL EMIR DE AFGHANISTAN

LONDRES, 1.o Inayatula Khan, hijo mayor del Emir de Afghanistan que fué asesinado, convino con Nesrullah Khan, hermano del Emir, en que éste subiera al trono.

No ha habido desórdenes a causa del asesinato. El motivo de este crimen no se sabe todavía. Según informaciones de la Agencia Reuter, se presume que Gran Bretaña reconocerá a Nesrullah Khan.

ITALIA

ROMA, 1.o—**Los colegios plurinominales.**—El diputado socialista Turatti ha anunciado que próximamente presentará a las Cámaras un proyecto sobre el restablecimiento de los colegios plurinominales.

Los demócratas presentarán un proyecto análogo.

Hay 73 inscritos para hablar en la Cámara. Muchos han renunciado a su turno por falta de tiempo para hacer uso de la palabra.

ESPAÑA

CLAUSURA DE LAS CAMARAS

MADRID 1.o —Se ha dictado un real decreto por el cual se suspenden las sesiones de las Cámaras.

Se anuncia que las sesiones han sido interrumpidas a fin de dejar al Gobierno las manos libres para obrar en Cataluña y poner fin a la obstrucción de ciertos diputados.

SOBRE LA SUSPENSION DE LAS SESIONES PARLAMENTARIAS

Elogios al conde de Romanones

MADRID 1.o — Los diarios, salvo raras excepciones, aprueban la suspensión de las sesiones de las Cortes, y felicitan al conde de Romanones por esta decisión enérgica, que esperan tendrá un saludable efecto.

HUELGA DE PANADEROS EN MADRID

MADRID 1.o — Ha comenzado la huelga de panaderos.

Los panaderos militares están produciendo pan que en total alcanza al 75 por ciento de la producción normal.

El público hace cola en las panaderías, protegido por gendarmes.

HUELGA EN VALENCIA

VALENCIA 21. — Los obreros impresores han abandonado el trabajo.

DISTURBIOS EN MADRID

MADRID 1.o — A causa de la falta de pan ocasionada por la huelga del gremio, se han producido graves disturbios en la capital.

EL CONDE DE ROMANONES ESTIMA QUE ES NECESARIO DECLARAR EL ESTADO DE SITIO EN MADRID

MADRID 1.o.— El Conde de Romanones, protestando el Viernes contra la actitud asumida por los obreros, ha declarado que en vista de los caracteres que asume esa actitud, se hace necesaria la declaración del estado de sitio en Madrid, para permitir al Gobierno trabajar en el sentido de dar la mejor solución posible a las cuestiones sociales que están pendientes.

MADRID, 1.o—**Vuelve la tranquilidad.**—La ciudad ha vuelto a tomar su aspecto normal. Las tiendas han sió abiertas y los negocios reanudados.

LA FALTA DE PAN EN MADRID

MADRID, 1.o — Oficialmente se declara que falta el pan en forma sensible.

Con motivo de los incidentes ocurridos en los barrios obreros, numerosos parlamentarios han resuelto encarar la disolución de las cortes.

Se anuncia que una crisis ministerial total está muy próxima.

Al terminar un Consejo de Ministros celebrado esta noche, se dió a la prensa una nota oficiosa en que se anuncia que las legítimas reivindicaciones obreras serán inmediatamente examinadas y solucionadas a satisfacción de los interesados.

LOS DISTURBIOS DE LA CAPITAL

MADRID, 1.o—Los disturbios comenzaron esta tarde, en momentos en que las panaderías y tiendas de comestibles, principalmente en los suburbios, fueron atacadas.

En la tarde la multitud ocupó las carnicerías. La policía tuvo encuentros con los manifestantes alrededor de los mercados, donde hubo pedradas por parte del populacho.

Por Cambio de Local

Gran Liquidación

Para facilitar nuestra
MUDANZA

Paletoes de jersey de seda para señoras, $ 85.
Vestidos de seda, a elegir, $ 89.
Blusas de velo de hilo, $ 6.90 c|u. en negro y colores.
Pañuelos de batista fina, $ 2.90 docena.
Servilletas de 1|2 hilo, la 1|2 docena, $ 9.40.
Damasco para manteles, 1.80 de ancho, $ 9.50 el metro, muy buena clase.
Crea para sábanas, 1.80 de ancho, $ 4.50 metro.
Toallas felpudos grandes, $ 9.40 la 1|2 docena.
Granité para hacer paños de mano, $ 2.40 metro.
Camelia de lana, precio excepcional, $ 2.90 metro.
GASAS PARA CORTINAS, 1.30 de ancho, desde $ 3.90 metro.
Cretonas gran variedad, de las últimas creaciones, a precios muy convenientes.
PALETOES de jersey de lana, en todos colores, con gorras, para señoras y niñitas.

GRANITE DE HILO para manteles de 1.80 y de 2 metros de ancho.

LA TIENDA INGLESA

STRUTHERS y Cía.
ESTADO 270
CASILLA 956

Separador de Granos

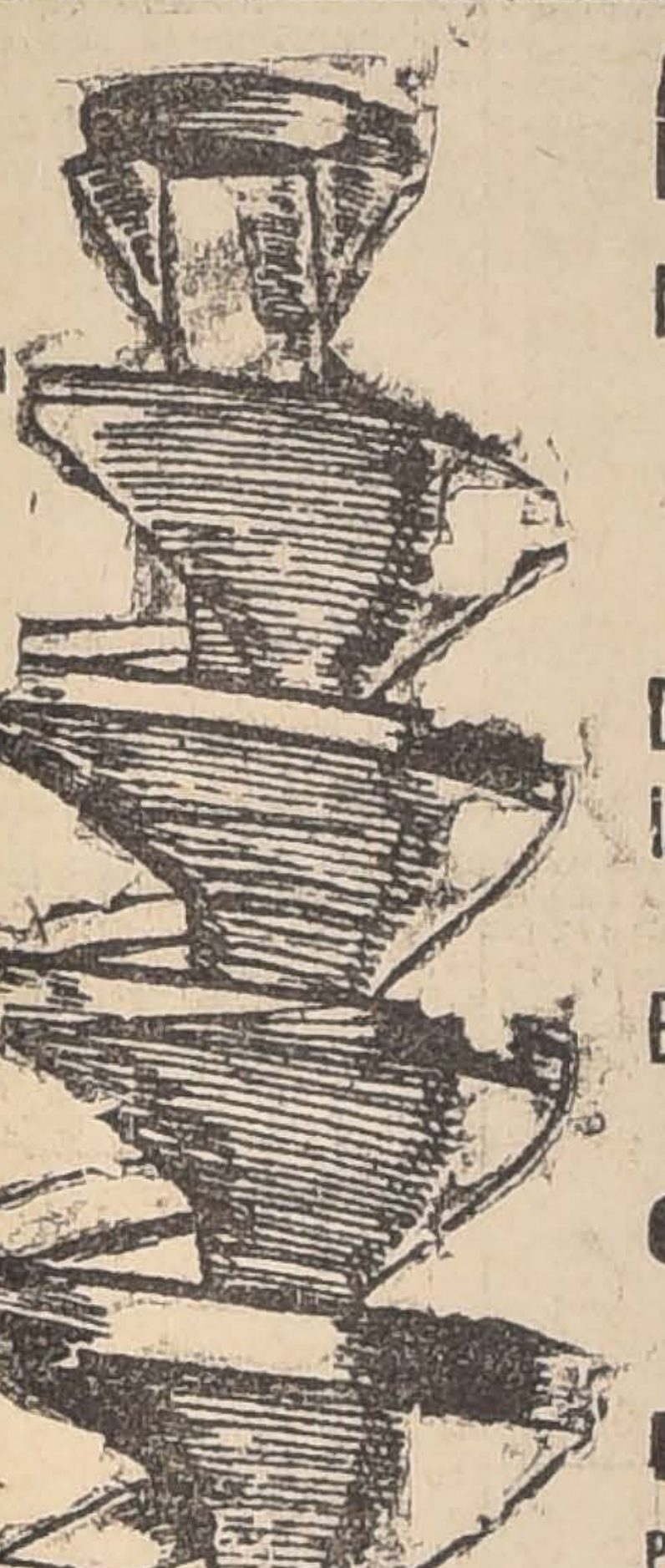

El Serpentín
Nada de fuerza motriz
El más sencillo
El más barato
El más práctico
Deja el trigo en forma ideal para ser sembrado
Eliminando por completo el
Clarincillo
Rábano
Nabo, etc.
Pedir datos y prospectos y verlo funcionar donde
Raab, Bellet y Cía.
SANTIAGO
Estado 235-Cas. 359
TALCA
Comercio 840-Casilla 219

URUGUAY

LA TRANSMISION DEL MANDO PRESIDENCIAL

PROCLAMACION DEL Dr. BRUM POR LA ASAMBLEA PARLAMENTARIA

La constitución del nuevo Gobierno

Entusiasmo popular

MONTEVIDEO 1.o.—Se efectuó la proclamación del doctor Baltasar Brum como Presidente de la República.

Con este motivo durante gran parte del día hubo en la capital una gran animación pública, que aumentaba a medida que se acercaba la hora del acto de la proclamación.

Apesar de la calurosa temperatura reinante, un inmenso gentío, se estacionó en las calles adyacentes al edificio de la Universidad. Miles de marineros nacionales y extranjeros, formados en línea, rindieron honores a la llegada de los Embajadores, Ministros, legisladores y militares.

El Salón de actos de la Universidad estaba rebosante de público, que aplaudió ruidosamente a las embajadas al llegar.

El señor Esparter, presidente del Senado, abrió la sesión a las 3.30 de la tarde.

Recogidas las boletas de 123 legisladores presentes, comienza el escrutinio, que arroja 80 votos de los colorados y 43 en blancos.

El señor Esparter proclama entonces miembros del Consejo de Estado a los señores Viera, Areco, Acevedo, Arena, Cosio, Berro, Soca, Rivas y Martínez.

En seguida se recogen las boletas para la elección presidencial El doctor Brum obtiene 81 votos, contra 47 del señor Golfarini.

Se envían comisiones a comunicar a los electos el resultado; mientras la asamblea esperaba reunida.

A las 3.30 llegan los ciudadanos electos a prestar juramento como miembros del Consejo de Estado Se escuchan algunos aplausos.

A las 4.45 entra al recinto el doctor Brum en medio de estruendosas ovaciones. Presta juramento sobre la Constitución. Su discurso es frecuentemente interrumpido por los aplausos.

En su extensa peroración, el doctor Brum dice que acepta el compromiso que le crea la voluntad de la mayoría de la asamblea, y que sabrá estar a la altura del cargo. Según dice, le bastará ajustar sus procederes gubernativos a el amor que profesa a su patria y a su vehemente deseo de verla cada vez próspera y organizada, feliz y digna de la consideración del mundo.

Hablando de la alta opinión que tiene de la nueva forma de Gobierno, que él prestigió y sostuvo, dice que ella estimulará el ejercicio de la soberanía, provocando una intensa actividad democrática en el país. La limitación de las funciones presidenciales le permitirá atenderlas con especial dedicación.

"Me esforzaré, continúa, porque las policías de la República desempeñen con eficacia su misión especial de proteger la vida, la propiedad y la libertad.

Refiriéndose al movimiento revolucionario derivado de la gran guerra, del que dice que ha tenido repercusión en América, en forma de convulsiones de la masa obrera, cuyas ansias de un legítimo mejoramiento suelen tomar la forma de manifestaciones anárquicas, incitadas por elementos exóticos, y que no tienen excusa en países en que como en el Uruguay el mejoramiento obrero constituye una de las mayores preocupaciones de los poderes públicos.

Espera que los propósitos que abriga de perfeccionar el ejército y la armada merecerán apoyo todos los partidos del país, creyendo que las pasiones de las luchas no afectarán a los institutos militares que tienen por función servir de apoyo a las instituciones y asegurar el orden. Refiriéndose a su actuación como Ministro, dice:

"Intervino en la ruptura de relaciones con el gobierno alemán y en la revocación de nuestra neutralidad, medidas que, inspiradas por el sentimiento público, culminaron la actuación del país frente a la guerra y le abrieron las puertas de la Liga de Honor.

'Todos esos antecedentes acusan mi política en el exterior. Continuaré en los mismos rumbos trazados. Me preocuparé de mantener y estrechar nuestra trato cordial con todas las naciones. Seré siempre entusiasta partidario del panamericanismo, que no entraña un absurdo sentimiento de hostilidad o reserva contra países de otros continentes, sino que anhelo una organización fraternal entre los pueblos predestinados a una vida solidaria por su situación geográfica y su composición étnica, el enlajamiento histórico de sus instituciones democráticas.

"He de cultivar además con especial cuidado nuestra amistad con las naciones vecinas, de las cuales hemos recibido altas pruebas de afecto y consideración; trataré de fortalecer los vínculos que nos unen a las naciones aliadas, a cuyos destinos, nos asociamos en la guerra y sobre cuyos sacrificios inmensos va a dirigirse una nueva era de justicia y de paz.

"Señores legisladores: os he abierto mi pensamiento y mi corazón. No nos ocultaré las dificultades que tendré que afrontar en un período gubernativo que será un ensayo constitucional y de ardientes luchas electorales. Confío en que podré salir airoso si tengo la suerte de merecer el apoyo de vosotros y de todos los hombres que se interesan por la grandeza de la patria.

Al terminar su discurso el doctor Brum fué estrepitosamente aplaudido por los legisdores colorados y por el público; los parlamentarios blancos se mantuvieron indiferentes.

El señor Esparter, al contestar al doctor Brum, alude a la confianza que ha depositado en el joven mandatario a quien asegura que la asmblea le prestará un decidido concurso.

A las 5.25 se inició un intermedio para esperar al Presidente Viera. A los pocos minutos, el Presidente hace su entrada a la sala, acompañado de sus Ministros. La sala de pie, los aplaude con entusiasmo. El doctor Viera pronuncia un breve discurso en que sintetiza la labor del Gobierno, y termina con la clásica frase:

"Estáis en posesión del Ejecutivo."

Inmediatamente le contesta el doctor Brum, recibiendo el cargo presidencial con frases de gratitud para el doctor Viera. El escribano de Gobierno señor Belos, lee la fórmula de práctica, dándose por constituído el nuevo Gobierno de la República Oriental.

Al colocarse el doctor Brum la banda presidencial se repiten las ovaciones. A la salida, una enorme muchedumbre lo aclama entusiastamente.

Luego se dirige a la casa de Gobierno, junto con los consejeros, a fin de recibir los saludos de las Embajadas y firmar los primeros decretos.

ALBUM DE LOS ALIADOS

CELEBRACION DEL TRIUNFO DE LOS EJERCITOS DE LA ENTENTE
REPUBLICA DE CHILE

Lujosa obra que saldrá a luz en breve bajo los auspicios del Comité Central de las Colonias Aliadas.

Parte del producto de esta obra será destinada a incrementar los fondos con que se costeará el monumento que se erigirá en Santiago, en homenaje a los aliados de Chile, que cayeron en los campos de batalla.

A los aliados de provincias se les ruega se sirvan remitir cuanto antes, a **CASILLA 2722**, Santiago, una copia de cada una de esas fotografías que se han tomado de las fiestas con que en Chile se ha celebrado el armisticio: (desfiles, banquetes, bailes, etc.); pues necesítanse con urgencia para hacer los clichées de tales vistas. Asimismo, se encarece a quienes posean los discursos que se hayan pronunciado en esas mismas manifestaciones de júbilo y algunos artículos escritos a propósito del gran acontecimiento, se dignen enviarlos a la brevedad posible. Es el único material que está faltando para empezar a imprimir esta valiosísima obra.

EL ALBUM DE LOS ALIADOS, constará de doscientas páginas, más o menos, impresas reglamente, con un escogido material de lectura escrito especialmente para el Album por brillantes plumas, y numerosísimos grabados.

Entre los documentos que podrán leerse, figura uno de enorme importancia para todos los Aliados del país: **"LABOR DEL COMITE CENTRAL DE LAS COLONIAS ALIADAS DE CHILE"**, informe presentado por el Secretario General, que es un resumen acabado de todo lo obrado por el Comité, durante el tiempo que ha durado la guerra europea, sin dejar de mencionar lo hecho en favor de la Entente, por algunas altas personalidades chilenas.

"EL ALBUM DE LOS ALIADOS"— dice el Comité Central—**ES UNA OBRA QUE RECOMENDAMOS Y ESTIMAMOS UTIL PARA NUESTRA PROPAGANDA".**

Empresa Editora: FRANCISCO ISOTTA MARCHANT

Casilla 2722 — SAN ANTONIO, 240 — Santiago

NOTA.— Las personas que se interesen en poseer un ejemplar de la **EDICION ESPECIAL** del Album de los Aliados, pueden reservárselo desde luego, escribiendo al editor. Vale $ 20 c|u. y se adquieren por medio de contratos cancelables cuando el comprador reciba el libro.

2-4-C.

ESTADOS UNIDOS

EL ESTRENO DE LA OPERA "MIREILLE"

NUEVA YORK 1.o-La ópera pastoral de Gounod, titulada "Mireille" ha sido representada por primera vez en el Metropolitan Opera House, desempeñando María Barrientos el papel de Mireille y Charles Hackett el de Vicente. Ambos artistas han sido muy bien recibidos por el público.

La ópera está basada en el poema "Mireille" del poeta Federico Mistral, y representa escenas de la vida regional del sur de Francia.

VALPARAISO

Servicio escolar primario.— En conformidad al reglamento vigente, mañana se iniciarán las clases y la matrícula escolar, simultáneamente, en todos los establecimientos de instrucción primaria de esta ciudad.

Fiesta popular en el Matadero. —Esta tarde se verificará la segunda fiesta popular organizada en la "media luna", construída en el Matadero y cuya inauguración el Domingo último fué un éxito.

El programa, en su primera parte, de dos a cinco de la tarde, tiene los siguientes interesantes números: corrida de vacas, todo embolado y toreadura a la chilena, ensilladura de potrillos y gran topeadura.

En la segunda parte habrá un asalto de box entre aficionados y otro entre los profesionales Eduardo Rozas y Jorge Roy.

Informaciones del país

TARAPACA

(De nuestro corresponsal, por telégrafo)

IQUIQUE. — **Don Agustín Edwards.** — El Ministro señor Edwards estuvo breves momentos en tierra, siendo cumplimentado por las autoridades en el Club de la Unión.

No se llevó a efecto la recepción que se había pensado hacerle, por la premura del tiempo.

El Carnaval. — Se ha dado principio a las fiestas de Carnaval con regular entusiasmo. Parece que se realizarán en mejor forma que en años anteriores, debido a las restricciones al juego por las autoridades.

Las fiestas se reducirán a juegos de serpentinas y bailes en los centros sociales.

$ 85 Confeccionamos Ternos sobre-medida con forros y hechuras de 1.a.

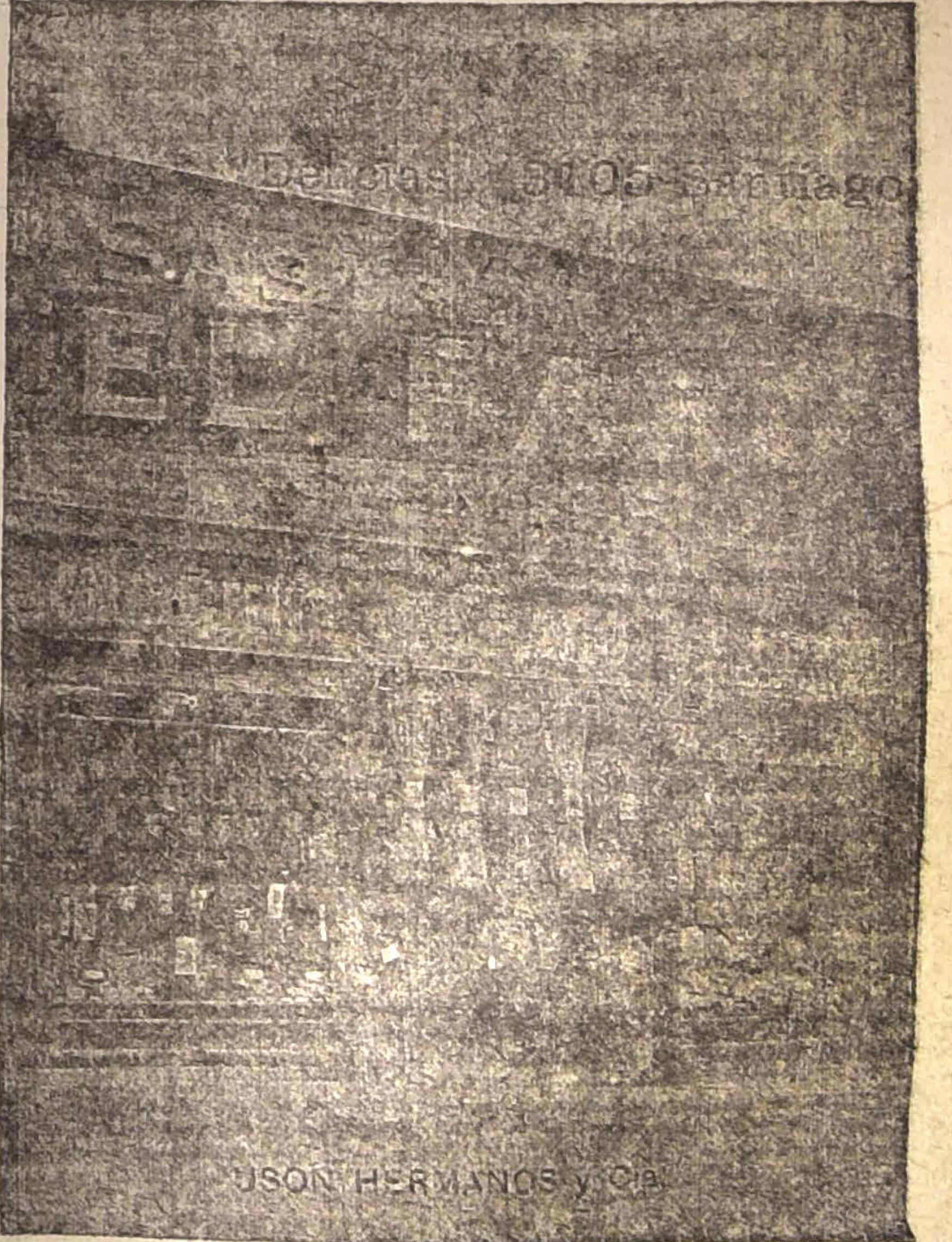

3107--DELICIAS--3107

Y-010-3-C

EL ROBO DE DINAMITA EN SAN ANTONIO

ES DESCUBIERTO POR LOS CARABINEROS

UNA HABIL PESQUISA

Se comprueba además la substracción de 68 mil fulminantes de las minas de Naltahua

No hace mucho, la prensa dió cuenta de un robo de dinamita ocurrido en San Antonio, en las obras en construcción de ese puerto.

Como se recordará, los autores de este robo, que se hace ascender a varios miles de pesos, no lograron ser descubiertos en un principio, apesar de las activas gestiones que practicó la justicia para conseguir su aprehensión.

Apesar de la esterilidad de los esfuerzos desplegados por la policía, los carabineros acantonados en San Antonio prosiguieron en la tarea de descubrir a los que practicaron el robo, logrando, felizmente, un feliz resultado en sus pesquisas.

En efecto, en los últimos días del mes de Febrero, el teniente señor E. González M., jefe de la Tenencia de Carabineros del ya indicado puerto, pudo dar con los autores, después de innumerables gestiones parcticadas en unión de las tropas de su mando y de algunos vecinos de la localidad.

Según el parte pasado por la Tenencia de San Antonio a la Dirección del Cuerpo de Carabineros, el 17 de Febrero se presentó al cuartel de aquella ciudad José A. González y expuso que David Ureta, trabajador de una cuadrilla del molo, le había pedido que negociara unos cajones con dinamita.

González denunciaba este hecho para ganarse la gratificación ofrecida por la Dirección de las Obras del puerto y para que, al obtener éxito, las autoridades no hicieran cargos al señor Manuel Martínez, persona que desempeña el puesto de jefe de la faena canteras y en cuyo carácter había ofrecido también una gratificación al que diera alguna noticia sobre el robo de la dinamita a su cargo.

En la noche del mismo día 17, obtuvo el señor Martínez un anticipo de cincuenta pesos, con los cuales, según confesó después, se embriagó en compañía de su denunciado, o sea, David Ureta.

El día 18 en la tarde pidió nuevamente diez pesos, los que también le fueron proporcionados por el señor Martínez.

Pasadas estas incidencias, el teniente señor González hubo de exigir del que se había presentado como denunciante, que obtuviera de Ureta una muestra de la dinamita, a pretexto de que había un comprador listo para hacer el negocio.

La respuesta que Ureta mandó con su mensajero fué favorable, ya que aceptaba vender tres cajones a $ 70 cada uno.

Poco después, una vez que el jefe de la pesquisa se hubo cerciorado del sobresalto en que vivían González y Ureta, es decir, denunciante y denunciado, convino con el primero de éstos que, a cambio de cierta suma, le proporcionaría la ocasión de coger al autor del robo y a un cómplice que decía existir.

Se combinó con este objeto un plan mediante el cual el teniente de Carabineros se presentaría como contratista de las obras del puerto de Valparaíso y arrendatario de una cantera cercana a Las Salinas. En el momento en que Ureta entregara los cajones, el teniente, acompañado de algunas otras personas, se echaría sobre el ladrón, mientras González emprendería la fuga a fin de no aparecer como denunciante.

El sigilo que fué necesario guardar en esta pesquisa impidió que el jefe de Carabineros informara al Juez acerca de este asunto, hasta estar seguro de la efectividad de lo dicho por González.

A las 24 horas del día 21, el teniente González logró descubrir un cajón de dinamita, en el punto que, por indicación de Ureta y González, fué a visitar en compañía de dos testigos. El cajón con explosivos fué llevado al cuartel de Carabineros.

Poco después, allanados los domicilios de los dos individuos a quienes se creía delincuentes, se pudo comprobar que cada uno de ellos guardaba una caja de dinamita.

El día 22, luego de aprehender a González y a Ureta y de proceder a carearlos, este último confesó de plano su delito, expresando que el robo ascendía a 11 cajones de dinamita. Agregó que había tenido como cómplices a José A. González, Manuel Lorca y Rodolfo Oyarce.

Los cajones fueron enterrados en la arena, frente al Cementerio, y poco después Lorca y Oyarce se vinieron a Santiago con cuatro de ellos. La dinamita fué llevada a una panadería situada al lado norte del Mapocho, frente al Mercado de la Vega y que, según las declaraciones de Ureta, pertenece a un señor Barahona.

Luego que Ureta confesó su delito, el teniente González se hizo acompañar de él al punto del entierro de la dinamita, logrando encontrar cinco cajones con este explosivo.

Posteriormente se retractó de la acusación que había hecho en contra de González, y aún cuando lo indicó como autor de otro robo hecho a la Empresa Constructora del Puerto y del rapto de una menor, el Juzgado ordenó ponerlo en libertad.

Debido a esto la Tenencia de Carabineros hubo de devolver a Santiago dos agentes que habían sido puestos a su disposición y declinar toda responsabilidad en las pesquisas que quedaban por hacer.

La jefatura de Carabineros acantonados en San Antonio deja de manifiesto el amplio concurso que obtuvo en todo momento del personal a sus órdenes, y termina insinuando la conveniencia de que se designe a un Ministro para que se avoque el conocimiento de este proceso, haciendo presente que el defensor de González es un empleado del Juzgado. Insinúa, asimismo, la conveniencia de que un jefe de la Sección de Investigaciones se traslade a San Antonio, con algunos buenos agentes, a fin de obtener el completo esclarecimiento de este robo, ya que a los carabineros se les ha opuesto algunas dificultades para el mejor éxito de esta pesquisa.

Robo de fulminantes

El Miércoles de la semana pasada, se denunció a la justicia, por el contador de las minas de Naltagua, un robo de 68,000 fulminantes, perpetrado últimamente en ese establecimiento minero.

Encomendadas las averiguaciones del caso al teniente de Carabineros señor Víctor Gutiérrez y al agente Julio Arce, de la Sección de Investigaciones del grupo del mismo Cuerpo, pudo comprobarse, después de una visita que efectuaron los pesquisantes a las minas, que el producto del robo había sido embarcado desde Naltagua con destino a Santiago.

Poco después de comprobado lo anterior, se pudo saber que los cajones de fulminantes habían sido llevados a la Mercería París, ubicada en la Alameda de las Delicias al llegar a la Plaza Italia.

Retirados los cajones de esta casa comercial, fueron llevados al cuartel de Carabineros, desde donde serán enviados mañana a Melipilla, a fin de seguir allí el sumario del caso.

En la mercería aludida explicaron que los cajones fueron dejados a consignación por un caballero que se dirigió al norte.

SOCIEDAD NACIONAL DE BELLAS ARTES

Algunos acuerdos de la Asamblea y del Comité Ejecutivo

Esta sociedad, organizada a fines del año pasado por los pintores, escultores y arquitectos más prestigiosos de nuestro ambiente artístico, en asamblea extraordinaria celebrada en Octubre último estableció definitivamente sus estatutos y de acuerdo con ellos eligió un Comité Ejecutivo que permanecerá dos años en sus funciones.

En una segunda asamblea del mes siguiente, o sea a fines de Noviembre, se acordó que en el reglamento interno, en estudio, se contemplara el derecho de los socios para pedir asamblea, en solicitud al presidente de la sociedad, firmada por un tercio de los socios activos a lo menos.

Con relación al monumento a Lastarria, cuya ejecución se ha encargado a un artista extranjero, por la comisión respectiva, la Sociedad tomó el siguiente acuerdo:

''La Sociedad Nacional de Bellas Artes vería con agrado que la ejecución de los monumentos nacionales y especialmente los costeados por suscripción popular, sean encargados a artistas chilenos directamente o en concursos públicos''.

Por su parte, el Comité Ejecutivo en sus dos últimas sesiones acordó, entre otras cosas, lo siguiente:

a) Aceptar por unanimidad como socios fundadores a los señores Ricardo Larraín Bravo, propuesto por don Carlos Leiva Torres; a don Alberto Cruz Montt, propuesto por don Carlos Sagredo; a don Luis Mosquera, propuesto por don Pablo Burchard; a don José Rebolledo G., propuesto por don Daniel Risopatrón; a don Carlos Mendoza, propuesto por el señor Sagredo, y a don Julio Alday, propuesto por el señor Leiva.

Como socio cooperador, a don Emilio Rodríguez Mendoza, con $ 25 anuales, propuesto por don Pedro Reszka.

b) Considerar cerrado el registro de miembros fundadores desde el 1.o de Enero del presente año, figurando en esta categoría los 70 socios inscritos con anterioridad a esa fecha. Los artistas que ingresen con posterioridad serán aceptados como socios activos y previos los trámites de admisión.

c) Efectuar en el próximo mes de Abril la velada de inauguración, de acuerdo con el programa cultural ya aprobado.

d) Arrendar el local ubicado en Agustinas 1060, a fin de instalar la secretaría de la Sociedad y sala de sesiones, donde pueden también los señores socios estudiar y consultar revistas de arte y reunirse a fin de cambiar ideas sobre los intereses sociales. Esta oficina ya ha sido habilitada con los elementos del caso.

e) Autorizar al tesorero para que suscriba a la sociedad a las mejores revistas de arte extranjeras. Por el momento están a disposición de los socios ''The Studio'', ''Les Arts'' y ''La Esfera''.

f) Aceptar la proposición hecha por el señor Leiva Torres, a nombre de la Sociedad Artística Femenina referente a contribuir para el arriendo de un local más amplio, con salas de academia, reuniones y exposiciones permanentes y personales, y

g) Sesionar después del receso de vacaciones, todos los Jueves, de 6 a 8 de la tarde, a contar desde la segunda quincena de Marzo.

Instrucción práctica de las tropas del Ejército

Informamos no hace mucho que el Batallón de Zapadores N.o 2 de guarnición en San Fernando, había emprendido un viaje de instrucción al balneario de Pichilemu, con el objeto de efectuar allí algunas reparaciones en los caminos públicos.

Este viaje obedecía, según los propósitos del Comando de la citada unidad, a las instrucciones que ha impartido el Ministerio de Guerra, en el sentido de proporcionar una instrucción práctica a las tropas de los cuerpos técnicos del Ejército.

De regreso de su viaje de Pichilemu, el Batallón nombrado ha recibido instrucciones del Ministerio para que se dirija a Cajón de Tinguiririca, en donde efectuará análogos trabajos a los que ejecutó en aquel balneario.

Fiestas de carnaval

Un lucido éxito obtuvo anoche en el Cerro Santa Lucía la celebración del carnaval. Desde temprano hubo anoche bastante animación en el Teatro Paraíso y el público pasó varias horas agradablemente entretenido.

Hoy se efectúa el segundo baile, al que hay mayor interés por asistir. La serie termina el Martes próximo, con la repartición de los premios a las mejores comparsas estudiantinas y disfraces originales.

Hoy darán principio las fiestas organizadas por el Centro Español con motivo del carnaval.

El directorio, tomando en consideración el éxito que tiene entre los socios esta festividad, ha procurado darle la mayor amenidad y ha organizado un selecto programa compuesto de tres bailes de fantasía que darán comienzo hoy a las 22 horas, siguiendo otro el Martes y el tercero el próximo Domingo de Piñata a la misma hora indicada.

Para estos bailes, que serán verdaderos concursos de disfraces se han preparado premios que se repartirán entre las máscaras asistentes a los tres bailes y se repartirán el Domingo 9 en la noche.

Además, el Domingo próximo a las 15 horas se llevará a efecto una matinée de fantasía para los niños de los socios, entre los cuales se repartirán premios a los mejores disfraces, objetos y dulces a los demás niños.

Se nos encarga hacer presente que por la índole de la fiesta la entrada es estrictamente limitada a los socios de la institución y a sus familias.

Escuela de Obstetricia y Puericultura

Las inscripciones para el examen de admisión a los cursos de matronas se harán en la Maternidad de la Escuela (Hospital de San Borja) de 9 1|2 a 11 1|2, desde el 3 hasta el 15 del presente.

Para inscribirse las interesadas deben presentar los documentos siguientes:

a) Certificado legal que compruebe una edad mayor de 18 y menor de treinta años.

b) Certificado que compruebe la terminación de los estudios correspondientes al 5.o año de una escuela primaria.

c) Certificado de honorabilidad y buena conducta, expedido por dos personas que merezcan fé.

d) Certificado médico de buena salud.

Elección Municipal

El Ministerio del Interior ha expedido un decreto por el cual fija el día 16 del presente para que tenga lugar la elección de municipales en las comunas de reciente creación, denominadas Auquinco, Lincantén, Contulmo, Freire, Cunco y Dalcahue.

Gobernador de Castro

Se encuentra en esta capital el Gobernador del Departamento de Castro señor Rafael Valdés Valenzuela.

Según nos manifestó este funcionario viene a gestionar ante el Gobierno, el aumento de la dotación de policía del departamento que es muy reducida, y a solicitar del Ministerio de Instrucción la creación de nuevas escuelas.

Nos agregó que haría presente al Gobierno la necesidad que existía en atender una solicitud elevada por prestigiosos vecinos de la localidad, en la cual piden la creación de dos liceos uno de hombres y otro de niñas, en vista de que Castro tiene una población escolar bastante numerosa, talvez más grande que cualquier otro departamento de Chiloé.

Negocio importante

Don Juan de D. Ortúzar P. ha vendido al señor Domingo Torrealba uno de los fundos que posee en la provincia de Curicó, en la cantidad de un millón de pesos.

El Intendente de Santiago

Desde ayer se encuentra en visita a los departamentos de la Provincia de Santiago el Intendente don Francisco Subercaseaux Aldunate.

Escuela Nocturna "Luis Cousiño"

Esta escuela nocturna, sostenida por la Sociedad de Instrucción Primaria, iniciará mañana la matrícula anual para los jóvenes empleados y obreros que tengan interés por aumentar sus conocimientos intelectuales.

La matrícula estará abierta desde las 20 horas hasta las 21 1|2, noche a noche.

La escuela, como siempre, va cada año obteniendo mayores comodidades.

En el presente ella cuenta ya con un biógrafo, obsequiado generosamente por la señora Luisa de Cousiño y por su digno hijo don Luis.

Habrá en lo sucesivo funciones dominicales para los educandos y las de los Sábados serán dedicadas a las familias del barrio en beneficio de la Escuela.

Al mismo tiempo, la dirección de la Escuela encarece a los señores dueños de las fábricas y talleres vecinos estimulen a sus operarios y empleados en el sentido de que acudan a cualquier plantel de educación cercano a su domicilio, a fin de que recuerden los conocimientos olvidados.

La Escuela ''Luis Cousiño'' funciona en la Avenida Matta (Escuela Olea), 307.

HACENDADOS

AFTOCURA del Instituto Biológico Internacional de Buenos Aires contra la fiebre aftosa o epizootia

EN BEBIDAS O INYECCIONES

De resultados infalibles. Antes de 24 horas se mejoran los enfermos

Pedidos de provincias se atienden con esmero. Unicos agentes:

-:LA HACIENDA:-

Pasaje Balmaceda N.o 1 -:- Teléfono inglés 558

DEJE

QUE LA RAZON LE OBLIGUE A HACER SUS TRAJES EN LA SASTRERIA "LA CORONA"

Una vez que usted se imponga del gusto para el corte de nuestros cortadores, de la excelencia en materdiales y casimires y la enorme rebaja en los precios, se convencerá de la importancia de este aviso.

Bascuñán 24, edificio del Portal Edwards

SASTRERIA "LA CORONA"

y-17-2-6

ADMINISTRACION DE JUSTICIA

En conformidad a la ley, ayer se reune la Corte Suprema en acuerdo extraordinario

DISCURSO DEL PRESIDENTE DEL TRIBUNAL, Sr. GAETE

Forma en que han quedado constituídas las salas

De acuerdo con lo establecido por la ley 3390 de 15 de Julio último, con fecha de ayer se reunió en acuerdo extraordinario la Excma. Corte Suprema.

Presidió el señor Gabriel Gaete y asistieron los señores Varas, Castillo, Silva, Rojas, Rodríguez, Moreno, Marín y de la Cruz, el presidente de la Corte de Apelaciones señor Bascuñán Cruz, ministros señores Bezanilla, Donoso G., Cortés, Risopatrón, Lagos, Maldonado, Santa Cruz, de la Fuente, Lazo, de la Vega, Santapau, Avalos, Mac Kay y Dueñas, y los señores fiscales Reyes Solar, Alzérreca y Lira Palma.

Excusaron su inasistencia los ministros de la Corte Suprema señores Fóster R., Zenteno Barros, Salas y Figueroa Lagos y los señores Astorquiza y Herrera, Ministros de la Corte de Apelaciones.

El Presidente señor Gaete pronunció el siguiente discurso:

Designado con arreglo a la ley N.o 3390, de 15 de Julio de 1918, para desempeñar, por un período legal, las funciones de presidente de la Corte Suprema, me corresponde hacer en esta audiencia pública la exposición ordenada en el artículo 2.o de la ley referida.

No ha colocado la ley a los funcionarios del orden judicial en esa situación de brillo y magnificencia exterior que revisten a otras autoridades de los demás Poderes Públicos y que tanto suelen atraer la admiración superficial de las multitudes, ni ha puesto en sus manos la facultad de discernir distinciones o repartir favores; pero les ha entregado, en cambio, la más alta prerrogativa que puede aspirar un ciudadano, la de administrar justicia, la de dar a cada uno lo que es suyo, la de contribuir poderosamente al mantenimiento del orden social, la de llevar la tranquilidad y el consuelo a los que piden amparo a sus derechos.

Nobilísima tarea es, sin duda, la encomendada al juez y aunque amarga y dura de ordinario, debemos llenarla para corresponder a la confianza que en nosotros se deposita, poniendo en ella toda la luz de nuestra inteligencia y las más sanas energías de nuestro espíritu.

Salvo uno que otro defecto que debemos atribuir a la imperfección de nuestra naturaleza, puede afirmarse que el servicio judicial funciona correctamente y que las personas que lo tienen a su cargo corresponden a la confianza del país y saben mantener esa tradición de honestidad y pureza que ha sido y es, dentro y fuera de las fronteras nacionales, un timbre de honor para la magistratura chilena.

El Código Civil, el de Comercio y los demás llamados códigos substantivos pueden no corresponder en algunas de sus disposiciones al grado de progreso de nuestro estado social ni al desarrollo adquirido en la vida de los negocios, y necesitar, por tanto, de reformas que se armonicen con las costumbres del presente y con las evoluciones que se vislumbran en un futuro cercano; pero tales reformas atañen a la acción del estadista, entran en el campo del gobierno político del país y no deben preocupar la atención del juez a quien sólo corresponde aplicar la ley que elaboran, con atribuciones propias, otros Poderes del Estado.

La Corte Suprema y las Cortes de Apelaciones pueden, sin embargo, llegar a tener cierta ingerencia en la formación de las leyes, o, más propiamente dicho, en la modificación de las ya existentes, siempre que éstas les hubieren ofrecido dudas y dificultades en su inteligencia y aplicación o cuando notaren vacíos en ella, caso en el cual tienen el deber de dar al Presidente de la República, la cuenta que prescribe el artículo 5.o del Código Civil.

Para no hacer reminiscencia de estas que corresponden a lo que propiamente pudiere llamarse la historia antigua de la Corte Suprema, en los últimos años, no se ha encontrado este tribunal ni las Cortes de Alzada en situación de dar cumplimiento al precepto legal citado.

Pero si no sería lícito a las Cortes de Justicia colaborar en la tarea de dictar leyes de la clase a que acabo de referirme se hallan, a mi juicio, en el deber de llevar al conocimiento del Gobierno aquellas ideas que el ejercicio de su Ministerio les sugiere en lo tocante a la constitución de los tribunales y a los medios que éstos deben emplear para dirigir la acción de los litigantes.

Respecto de la ley sobre organización y atribuciones de los tribunales existe pendiente del Congreso Nacional un proyecto que, con ligeras variantes, es la ley misma que actualmente rige sobre la materia. Habría conveniencia en insinuar al Gobierno la necesidad de despachar este proyecto porque en él se hallan incorporadas las diversas reformas introducidas en los cuarenta y tres años que lleva de vigencia la ley de 1875 y porque contiene disposiciones nuevas que se armonizan con las que rigen hoy en orden al procedimiento que se sigue en los litigios; e insistir, a la vez, especialmente, en la necesidad de restablecer la constitución de las Cortes de Apelaciones anterior a la ley N.o 3067 de 3 de Enero de 1916.

Las visitas ordinarias o extraordinarias o la inhabilidad por salud u otra causa cercenan el personal de estos tribunales en forma que es muy frecuente que los fallos se produzcan con sólo tres Ministros.

Esta situación que va en desmedro del prestigio de los fallos judiciales y que hace que la carga del trabajo se divida entre tres en vez de entre cuatro o cinco, y las dificultades que con el actual personal de las Cortes de Apelaciones se presentarán para la aplicación de la ley N.o 3390 en cuanto establece que en caso de retardo en el trabajo podrán las Cortes dividirse en mayor número de salas que ordinario, aconsejan, a mi juicio, el aumento del número de Ministros de estos tribunales.

En la discusión del proyecto aludido podría tratarse la tan debatida cuestión de los nombramientos judiciales respecto de la cual parece que podrían conciliarse las variadas ideas emitidas, con ventajas para el servicio, estableciéndose que las designaciones de Ministros y Fiscales de Corte y de jueces letrados se harían en la forma consultada en la ley vigente con la sola diferencia de que la lista para los primeros cons seis nombres y de nueve la formare para los últimos. das las listas a los términ puestos sólo podrían tener ca ellas personas cuyos antece méritos hubiesen sido aqu con toda minuciosidad por lo bunales respectivos y se de para éstos un mayor grado de ponsabilidad.

Y para el nombramiento de ces letrados suplentes por tiempo debería formarse por una de las Cortes de Ape una lista anual de veinte rigiendo en lo demás las le vigencia.

Para nadie es un misterio justicia de menor y mínima se halla defectuosamente da. Considero que el único de corregir estos defectos de asignar una renta a los encargados de administrarla primir en la designación la intervención de los Gober

La experiencia ha demostra las leyes que regían hasta co el recurso de casación de deficiencias graves que gen a que se acumulara en cretaría de la Corte Suprema número de procesos. Dicta el concurso de este Tribunal N.o 3390, de 15 de Julio últ quedado en transparencia el que ese cúmulo de procesos había formado a causa de cometidos en los fallos que tarán ser enmendados por de la casación sino al am disposiciones defectuosas mente han sido corregidas.

La misma ley ya citada toria del Código de Proce Civil y complementaria de sobre organizaciones y atri de los tribunales, contiene sas disposiciones que sin dudas habrán de producir tica benéficos resultados.

Son dignas de mención en disposiciones las que tienen jeto apartar a los jueces intervención en las luchas intervención que sería hoy y censurable por tener la ordinaria ingerencia más dir la generación y desarrollo de tos electorales.

Concluyo, señores Ministros cales, formulando los más tes votos porque se manteng pre enhiesto el honor de la tratura chilena.

Santiago, 1.o de Marzo de

En seguida el Secretario Luis Larraín Cotapos dió lec los datos estadísticos de la Suprema y de las de Apel de la República.

Acto continuo se procedió teo de las Salas, quedando tituídas como sigue:

1.a Sala, ministros señores teno Barros, Rojas, Salas, Cruz y Figueroa Lagos; 2.a ministros señores Varas, Fós cabarren, Castillo V., Silva, guez, Moreno y Marín.

Con esto se dió por termina audiencia.

Mañana Lunes, como se dará comienzo a las labores narias de los Tribunales de ticia.

EL PRESIDENTE DE LA CORTE SUPREMA LEYENDO SU DISCURSO

CORTE SUPREMA

Año judicial 1918 - 1919

	Existencia anterior	Ingresos	Fallos y resoluciones	Existencia pendiente
Casación forma civiles	58	107	139	27
Casación forma criminales	20	34	51	9
Casación fondo civiles	1259	171	497	265
Casación fondo criminales	89	68	139	6
Otros recursos y asuntos	152	430	550	113
TOTALES	1578	810	1376	420

CORTES DE APELACIONES

Año judicial 1918 - 1919

	Existencia anterior			Ingreso			Fallos			Existencia Pendientes		
	Definitiva	Otros	Total	Definitiva	Otros	Total	Definitiva	Otros	Total	Definitiva	Otros	Total
Iquique	—	—	1365	379	504	883	294	606	900	—	—	1348
Serena	—	—	—	852	520	1372	593	908	1501	102	110	212
Valpar.	512	534	1046	901	946	1847	1687	1026	2713	497	477	974
Santiago	—	—	—	1440	4599	6039	2192	4801	6993	841	1415	2256
Talca	—	—	—	453	1166	1619	518	1245	1763	—	—	810
Concep.	766	878	1644	1653	1150	2803	840	2680	3520	464	485	494
Valdivia	—	—	—	568	1203	1771	1134	763	1897	1016	357	1373
Totales				6246	10088	16334	7258	12029	19287	2920	2844	7922

LICENCIAS A LOS EMPL DOS PUBLICOS

Recomendación a los médi legistas

Con fecha de ayer, el Mi de Justicia ha dirigido una resante nota a los médicos tas de Santiago, en la cual ce presente que el Depart del Interior le ha oficiado festándole los inconvenient se originan en el servicio de la falta de personal, oca por las numerosas licenci por motivos de salud solici empleados del ramo, especia en la presente época del añ

Atribuye en gran parte la de estos permisos, a la fa con que los médicos legistas gan certificados de enferme ra los efectos de lo dispues las leyes de licencia.

Estos inconvenientes, agre nota, que necesariamente te que dejarse sentir en tod servicios públicos, si los m legistas demuestran excesiva ralidad para otorgar certi de enfermedad, se manifie tanto mayores en las actua cunstancias en que la situac erario exige que se proceda mayor economía y por cons te que se restrinja, en cuan posible, el nombramiento de pleados suplentes, cuyo pa manda grandes cantidades co.

Termina haciendo prese en esta situación y a fin de la posibilidad que se soli cencias por salud que no es namente certificadas, el Mi recomienda a todos los mé gistas de Santiago, proceder mayor estrictez y escrupul al examen de los empleados cos que deseen obtener cert sobre el estado de su salud los efectos de solicitar licen

El proceso de la Policía de Los A

Ha continuado el señor Franklin de la Barra ocupa llevar adelante el proceso con motivo de los cargos al personal de la Policía Andes.

Ayer fueron llamados te a declarar los tres después de lo cual fueron mente incomunicados.

Se espera la llegada a S de nuevos testigos por las víctimas.

LOS ENSANCHES DE GATH Y CHAVES

UNA MAGNIFICA OBRA DE EMBELLECIMIENTO

Los ingenieros Fredk Sage & Co. estudian la posibilidad de construir sobre el edificio de estos almacenes, una azotea para el aterrizaje de aeroplanos

HISTORIA DE LA FIRMA GATH y CHAVES

Atraídos por los avisos de un próximo ensanche que se efectuará en este gran establecimiento de la calle de Estado esquina de Huérfanos, nos acercamos a uno de sus empleados superiores, quien, usando de la cortesía acostumbrada en el personal de Gath y Chaves, se prestó gentilmente a facilitarnos los datos que sirvieron de base a esta crónica.

Siendo LA NACION un diario de modernas orientaciones, estamos seguros de que los lectores apreciarán nuestra iniciativa, no sólo por tratarse de una firma que ha sabido rodearse de un respetable ambiente de simpatía en sus vinculaciones con el público de Santiago y de provincias, sino porque también es un factor de importancia para el progreso de la capital, por su actuación prestigiosa y descollante en la corriente de nuestras actividades comerciales.

LOS FUNDADORES

En 1883, don Alfredo Gath, de nacionalidad inglesa, fallecido en 1916, y don Lorenzo Chaves, argentino, actualmente en París, después de actuar varios años como dependientes en el comercio de Buenos Aires, se establecieron en la calle San Martín de aquella ciudad con una tienda poco menos que insignificante, y que debía ser, sin embargo, la base eficiente de un prestigio imperecedero.

El surtido del pequeño establecimiento, debido a los pocos recursos de que disponían los socios, lo formaban, en buena parte, series de muestras facilitadas por casas mayoristas, ocupándose don Alfredo Gath de la atención del negocio, especializado en artículos para hombres, mientras don Lorenzo Chaves iba por las casas particulares de la ciudad a ofrecer su mercadería que, una vez vendida, era comprada a terceros.

Renovando constantemente el muestrario y a fuerza de tenacidad, pronto empezaron a recibir los frutos de su perseverancia, viéndose obligados, por necesidad de ensanche, a trasladar su casa a un almacén de la calle Bartolomé Mitre, algo más amplio que el anterior y que correspondía a una fracción del terreno que hasta hace poco ocupó el palacio dedicado exclusivamente a artículos de comestibles, bombones y licores, perteneciente a Gath y Chaves, en la esquina de la calle Florida.

Dando más amplitud a la esfera de sus negocios, se arriesgaron entonces a viajes a Europa de alguno de los dos socios, para elegir directamente sus surtidos y entrar así en decidida competencia con los relativamente grandes establecimientos de aquella época.

Vino después la crisis derivada de la revolución del año 1890, de la cual don Alfredo Gath y don Lorenzo Chaves salieron poco menos que arruinados; pero su honradez acrisolada y la fe en sus destinos los llevaron adelante y no sólo pagaron íntegramente a sus acreedores, sino que su fortuna se rehizo, pudiendo sentar en forma definitiva el prestigio de su razón social en la Argentina.

Los ensanches sucedíanse. Hubieron de adquirir el edificio de Florida 118 y de mandar viajeros a atender los pedidos de provincias, estableciendo después sucursales en Mercedes, Rosario, La Plata, Bahía Blanca, Córdoba, Mendoza y Paraná.

DON PABLO DELLA VALLE

En 1903, pasó a regir los destinos de la Casa, como gerente principal, este caballero, actual presidente del Directorio de Buenos Aires y miembro del de Santiago.

Hombre de iniciativa y de acción, con profundos conocimientos mercantiles, a él se debe principalmente el auge alcanzado posteriormente por la empresa que lleva los nombres de Gath y Chaves.

Habiendo entrado años antes como un modesto empleado de escritorio, pronto destacó su personalidad y, una vez en la Gerencia de la Casa, dió rumbos nuevos a su organización, concibió grandes proyectos que debían ser después una bella realidad bajo la égida de su esfuerzo y del esfuerzo de los colaboradores de que supo rodearse, e hizo, en fin, de la firma colectiva, una de las más sólidas compañías del comercio sur-americano.

LA SOCIEDAD ANONIMA

En 1908, a fin de dar mayor impulso al desarrollo de los negocios, Gath y Chaves transformó su Casa en una Sociedad con un capital de $ 6.000,000 oro de 48 peniques en acciones, de las cuales dió participación al personal que, por sus méritos y su antigüedad, era acreedor a ese beneficio, asociando así a un buen número de empleados que cooperaban en la obra de engrandecimiento emprendida por la Dirección.

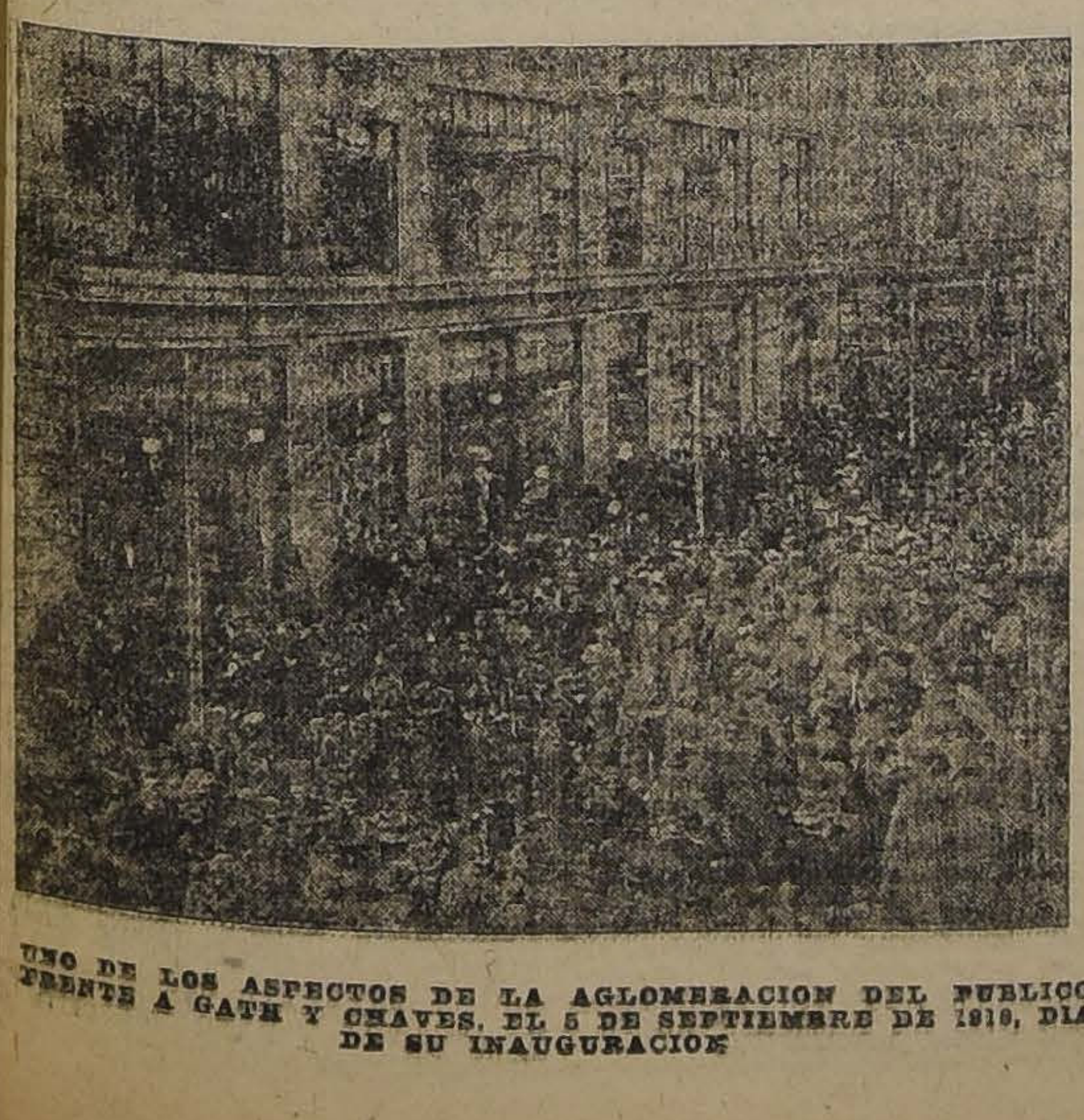

UNO DE LOS ASPECTOS DE LA AGLOMERACION DEL PUBLICO FRENTE A GATH Y CHAVES, EL 5 DE SEPTIEMBRE DE 1910, DIA DE SU INAUGURACION

LOS PROGRESOS DE LA SOCIEDAD

El jefe que nos suministró estos informes, tuvo a bien proporcionarnos un ejemplar del discurso pronunciado por el señor Della Valle, el 1.o de Junio de 1912, en un banquete con que el personal de la Casa celebró en Buenos Aires el cuarto aniversario de la constitución de la Sociedad Anónima, y del cual extractamos lo siguiente:

“...es satisfactorio recordar ahora, por su orden cronológico, el camino recorrido en estos cuatro años:

La apertura del Palacio de los Niños;

La construcción, en la esquina de Bartolomé Mitre y Florida, para la Casa Matriz;

El ensanche de la sucursal La Plata;

La construcción, en la esquina de Avenida de Mayo y Perú, para ampliación de nuestro Anexo;

La apertura de la grandiosa casa filial en Santiago de Chile;

La compra de valiosas propiedades en la esquina de Cangallo y Florida, que serán próximamente nuestra sede central en este país.

La apertura de la Sucursal Tucumán,

el ensanche de la Casa Matriz, en la propiedad que ocupaba antes el Bazar Colón,

el ensanche de la sucursal Mendoza,

y en esta misma noche, a estas horas, la inauguración del nuevo grandioso local de la sucursal Rosario, que será nueva prueba de los progresos colosales que lleva nuestra Casa, adonde dirige su obra eminentemente progresista y patriótica”.

Ya la firma colectiva había inaugurado en la cuadra de la calle Florida, comprendida entre Rivadavia y Avenida de Mayo, el palacio denominado “Anexo”, y dedicado exclusivamente a artículos para señoras.

ALMACENES SUDAMERICANOS

Los cuatro años de Sociedad Anónima habían demostrado que el capital, elevado ya a 9 millones de pesos oro de 48 peniques, resultaba, sin embargo, insuficiente para las necesidades del desenvolvimiento cada vez más rápido de los negocios y para su futuras perspectivas. En esta emergencia, el entonces Director Gerente, con otro de sus colegas del Directorio de Buenos Aires, llevó a cabo un viaje a Inglaterra y determinó a un sindicato de banqueros, presidido por el Barón Emilio d'Erlanger, a adquirir las propiedades de la Compañía, que gira actualmente con un capital de cerca de 3.000,000 tres millones de libras esterlinas, y con el nombre de “Almacenes Sud-Americanos Gath y Chaves Limitada”.

Sus ventas en Argentina, si tomamos en cuenta la equivalencia del valor de la moneda, alcanzan anualmente a más o menos 150 millones de pesos moneda corriente, ciento cincuenta millones de pesos chilenos. Su personal alcanza al número de seis mil empleados a sueldo mensual, y da trabajo a más de quince mil operarios.

Estas cifras hacen resaltar con caracteres sorprendentes el contraste de aquellos tiempos en que don Alfredo Gath y don Lorenzo Chaves, de recursos escasos y pletóricos de energías, pugnaban por el triunfo de sus afanes, los que han visto por fin coronando su obra, de los primeros años con la inmortalidad de sus nombres en todos los continentes.

Sobre el terreno que la Sociedad adquirió en la esquina de Florida y Cangallo, se alza hoy el magnífico palacio de la “Casa Central”, y pronto en otra de las esquinas de enfrente, propiedad también de la Compañía, se construirá un hermoso edificio más, a fin de centralizar las ventas de la Capital argentina, uniendo las dos casas por un paso subterráneo.

La Sede de la Empresa está en Londres, pero hay en Buenos Aires un Directorio Local, formado por conspícuas personalidades del Comercio y de la Banca y presidido, como dijimos antes, por el señor Pablo Della Valle.

GATH Y CHAVES EN CHILE

La fundación en 1910 de una casa de ventas en Santiago, fué el punto inicial de un vasto programa de expansión comercial en Sud-América, cuya ejecución, según nuestro informante, estaría en pleno desarrollo si la situación creada por la guerra mundial no hubiera dejado pendiente los proyectos elaborados. La elección de la primera plaza en el extranjero para los negocios de la entonces Sociedad Anónima Argentina correspondió a Santiago, por tratarse de la ciudad que seguía a la metrópoli platense en el orden de importancia comercial de los países sud-americanos de habla castellana y por ser también la capital de un país vecino y amigo, con tradiciones gloriosas de una confraternidad jamás interrumpida.

Además, los directores de la Sociedad, con la sagaz y penetrante visión de los hombres de negocios experimentados, se penetraron del brillante porvenir que le estaba reservado a esta nación en todo orden de sus actividades, de modo que, una vez proyectado el establecimiento de una filial en Chile, se llevó a efecto con la prontitud que permitía la construcción del edificio y el recibo de las instalaciones fabricadas en Inglaterra.

Su inauguración tuvo lugar el 5 de Septiembre de 1910, mes en que celebrábamos con el mayor de los júbilos el centenario de nuestra Independencia, y todos en Santiago recordamos aún las escenas de entusiasmo a que dió lugar dicha inauguración.

El público, sobre todo el elemento femenino, se agolpaba a las puertas del establecimiento desde las primeras horas de la mañana, y hubo que establecer, en los primeros días, un servicio especial para ordenar la entrada y salida de la muchedumbre.

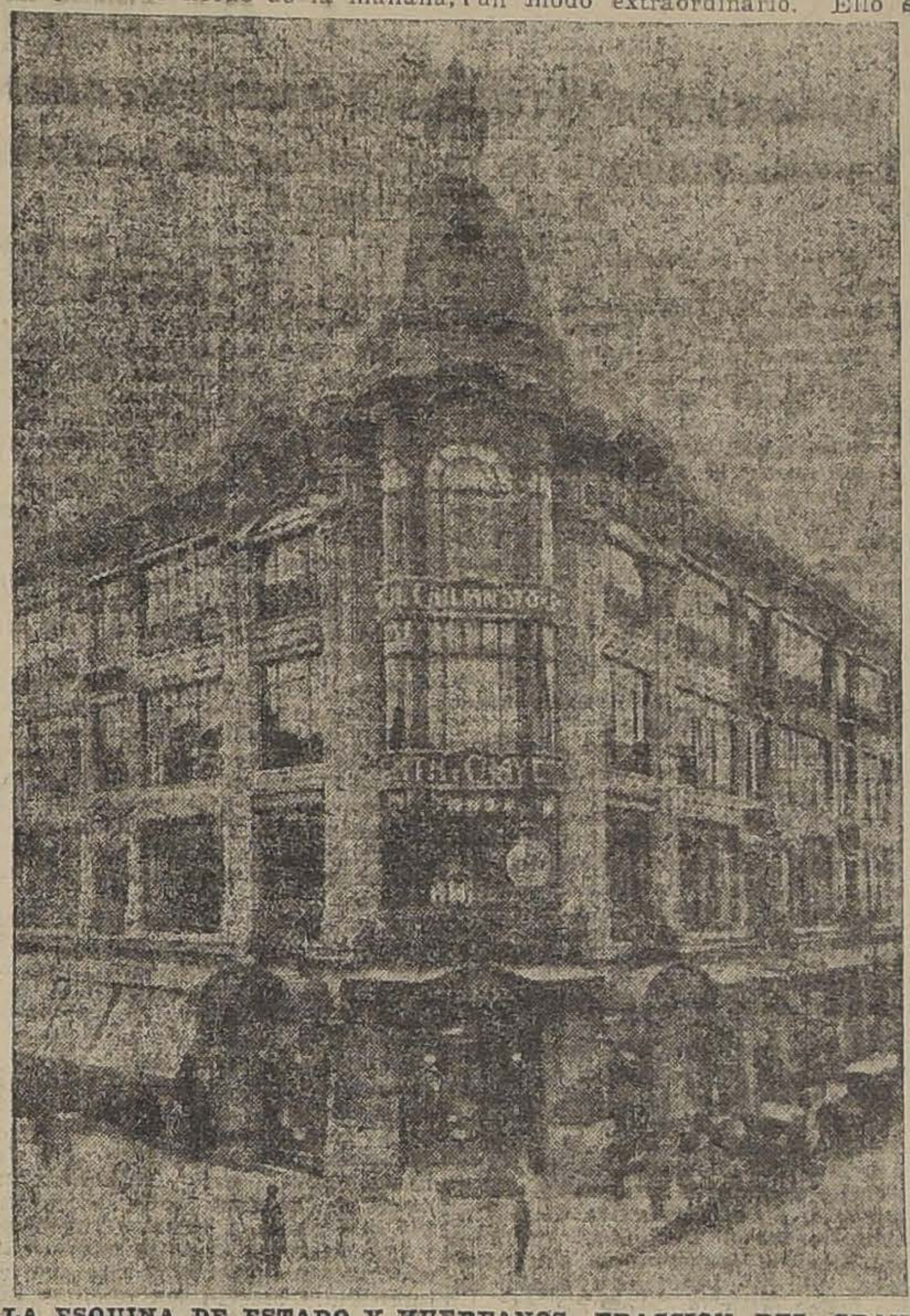

LA ESQUINA DE ESTADO Y HUERFANOS. FRACCION DEL GRAN PALACIO QUE OCUPA GATH Y CHAVES

Este éxito de la Casa Gath y Chaves fué el augurio de sus éxitos futuros, que subsisten y subsistirán con la fe que se desprende de las manifestaciones del personal superior, en los cuales se evidencia claramente la confianza puesta por todos en la grandeza moral y material de esta República.

THE CHILIAN STORES

En Febrero de 1913, o sea algunos meses después que la Sociedad Argentina pasó a ser propiedad de la Inglesa, resolvió el Directorio de Londres darle su autonomía a la Casa de Santiago, formando para Chile la Compañía “The Chilian Stores Gath y Chaves Limited”, con el capital de £ 400,000, y creando un Directorio Local en Santiago, del cual son actualmente miembros, además del señor Della Valle, como dijimos, los distinguidos caballeros de nuestra sociedad, señores Salvador Izquierdo, Luis Dávila Larraín, Juan Antonio Orrego y el caballero inglés señor Arthur S. Gibbs.

Poco tiempo después de instituídos los Almacenes Chilenos, como resultara ya estrecha la superficie ocupada por Gath y Chaves, en los cinco pisos del edificio, se acordó el primer ensanche, llevado a efecto inmediatamente para la subdivisión de algunas secciones y la creación de otras nuevas que perfeccionaran el surtido en general del establecimiento.

LA CASA ACTUAL

Actualmente Gath y Chaves tiene treinta y dos departamentos, así denominados:

COMESTIBLE. — Conservas, frutos del país, fiambrería, abarrotes, provisiones en general para familias.

SANITARIOS. — Artículos generales de instalación para baño y alumbrado, timbres, cocinas, etc.

BONETERIA HOMBRES. —Ropa interior en tejido de punto.

CAMISERIA. — Ropa interior para hombre, en lienzo, pijamas, camisas, etc.

GARNITURES. — Surtido general de paquetería, adornos, pieles, etc.

CORBATERIA. — Corbatas, bastones, carteras, suspensores, ligas, cinturones, paraguas, artículos para fumadores.

MUEBLERIA. — Muebles, tapices, cortinajes.

FANTASIA. — Artículos de adorno para salón y para regalos, flores artificiales, sombrillas, paraguas, abanicos y carteras para señoras.

BLANCO. — Ropa de cama y para comedor, lienzos blancos, trajes de baño para hombres y señoras.

SASTRERIA. — Confecciones para hombre y ropa sobre medida.

JUGUETERIA. — Juguetes en general.

SPORT. — Juegos deportivos de todas clases, uniformes para sportmen y boy-scouts.

BONETERIA NIÑOS. — Ropa interior, sombreros, suspensores, corbatas.

BLUSAS Y BASTONES. — Surtido general de estos artículos.

BONETERIA SEÑORAS. — Ropa interior en tejidos de punto.

CORSES. — Surtido general de este artículo.

LENCERIA NIÑAS. — Ropa interior, delantales, etc.

MENAGE. — Surtido completo en servicios para cocina, comedor y otros usos domésticos.

CONFECCION NIÑOS. — Ropa exterior en general.

LAYETTES. — Ropa para niñitos, vestidos y abrigos para bebés hasta tres años, ajuares, etc.

PERFUMERIA. — Perfumes y artículos de tocador, guantes, pañuelos.

ROPA BLANCA. — Ropa interior para señora en telas de algodón de hilo y de seda.

SOMBRERERIA. — Sombreros en general para hombres y jóvenes.

TEJIDOS.—Géneros de lana y de algodón en todas clases para ropa de señora.

SEDERIAS.—Sedas en general para vestidos, abrigos, etc.

ALIJERIA.—Artículos de viaje surtidos.

CONFECCION NIÑAS.— Trajes, vestidos y abrigos en general para señoritas y niñas.

CONFECCION SEÑORAS.—Toda clase de ropa exterior para señoras.

MODAS. — Hormas, fantasías, sombreros adornados.

ZAPATERIA HOMBRE.— Calzado “Hanan”, “Packard” y “Sol”, aparatos y útiles para calzado.

ZAPATERIA NIÑOS.— Calzado en general para niños.

ZAPATERIA SEÑORAS.— Idem para señoras, marca “Domby” especialmente.

Tiene además un importante departamento de despacho a provincias, para el cual confecciona anualmente 60 mil catálogos que reparte en el interior del país, y sus ventas aumentan mes a mes de un modo extraordinario. Ello se explica teniendo en cuenta que esta Casa da al comprador la facilidad de devolver las mercaderías que no sean de su agrado.

Gath y Chaves lleva estadísticas minuciosas de todo su movimiento comercial. Así fué como en nuestra visita pudimos constatar, entre otras cosas muy interesantes, que cuenta con un personal de mil empleados a sueldo, aproximadamente, de los cuales más de setecientos son chilenos, y doscientos del sexo femenino. Sus talleres dan trabajo a más de mil quinientos operarios de ambos sexos.

La Compañía creó una Caja de Auxilios con el 2 por ciento de sus utilidades anuales, y cuyos fondos se destinan a socorrer al personal en casos especiales que reclamen la ayuda de la Casa. Además gozan los empleados de descuentos en sus compras, facilidades de pago, etcétera.

Tiene casa de compras en Londres, París y New York al servicio de las cuales hay un cuerpo de compradores que surten a cada departamento en su especialidad. No obstante, algunos jefes hacen viajes periódicos a Europa para estudiar las evoluciones de la moda y seleccionar artículos adaptables al gusto de los clientes.

LOS NUEVOS ENSANCHES

Han pasado cinco años desde que la Casa se constituyó en sociedad inglesa, durante los cuales el público ha tenido ocasión de apreciar sus visibles progresos.

El desarrollo constante de las ventas hizo pensar en un mayor ensanche y como, por otra parte, los cuerpos dirigentes de la Empresa comprendieron que el advenimiento de la paz traerá un resurgimiento de extraordinarias actividades comerciales en la América del Sur y especialmente en nuestra patria por sus riquezas naturales y por su preponderante situación en el Pacífico, ordenaron el arrendamiento de todo el edificio Beeche y encomendaron la tarea de su transformación a los señores Fredk Sage y Co. Ltd., quienes tienen orden de hacer de este establecimiento uno de los más lindos del mundo.

LOS CONSTRUCTORES

La gran casa de estos especialistas en construcciones e instalaciones de tiendas y oficinas comerciales, fué fundada en Londres en el año 1859 y cuenta actualmente con varias sucursales diseminadas en distintas partes del orbe, incluyendo Santiago, Valparaíso, Buenos Aires, París, Bruselas, Sud Africa, etc. Goza de una reputación universal por la pericia de que hace gala, la cuidadosa atención en todos los detalles y la originalidad que pone en los trabajos que se le confían.

En conexión con sus oficinas principales de Londres, tiene en Inglaterra varias fábricas con más de tres mil operarios, sin contar los que trabajan a las órdenes de las correspondientes sucursales. La fábrica más importante está en Peterborough, a 75 millas al norte de Londres, con 1,500 operarios, y que fué construída, como las demás, con todos los adelantos modernos; prueba de ello sea este significativo dato: los materiales que deja cada maquinaria, son aprovechados por un sistema de bombas de aspiración que llevan el material inservible a un depósito especial, de donde sale convertido en gas para hacer funcionar los motores de la fábrica.

Durante la guerra, la principal tarea de los señores Fredk Sage y Co. Ltd. fué la de construir aeroplanos y dirigibles de combate enviados especialmente a Rusia, Italia y Francia.

En las ciudades donde tienen sucursales, les han sido confiados los más importantes trabajos de construcciones o reformas de edificios, instalaciones de oficinas comerciales, Bancos, etc., entre los cuales podemos citar los siguientes: Bon Marché, Aux Printemps y Galeries Lafayette, de París; Harrods y Whiteleys, de Londres; Gath y Chaves, Harrods, Mappin y Webbs, de Buenos Aires; Banco de Londres y Río de La Plata, del Brasil; edificio Schwager y W. R. Grace y Cía., de Valparaíso; y Gath y Chaves, de Santiago, además de grandes obras en Italia, Egipto, Australia, India, Sud Africa, Austria, Turquía y otros puntos del Universo.

La Casa constructora cuenta por lo tanto con una experiencia que es garantía de la belleza que imprimirá a las reformas comenzadas ya en los almacenes de Gath y Chaves, y ésta impresión la hemos recogido a la vista de los muchos interesantes catálogos que atestiguan los grandes méritos de la Fredk Sage y Cía. Ltd. y también según los datos que nos proporcionó el ingeniero técnico señor Harold Sage, representante de la Casa en Sur América, el que es al mismo tiempo un distinguido caballero.

LOS PLANOS DE TRANSFORMACION

Al decir “uno de los más lindos del mundo” refiriéndose al establecimiento de Gath y Chaves, una vez efectuadas las reformas a que ya se ha dado comienzo, no exageramos. Estamos plenamente convencidos de que hará honor a nuestra capital y nada tendrá que envidiar a las grandes tiendas del viejo Continente.

Los planos, de una prolijidad que maravilla, comprenden la transformación radical de todo el interior del edificio, cambiando las actuales instalaciones llevando ocho ascensores, en baterías de a cuatro cada una, al centro de los dos brazos que forman el ángulo de la actual Galería Beeche, para el servicio de los pisos altos. Al lado de estos ascensores, correrán las escaleras de acceso, por cuya razón se quitará la escalera monumental que parte del hall central del primer piso.

La Galería Beeche desaparecerá para formar grandes salones que den expansión a los depatamentos de todos los pisos, los cuales recibirán luz y aire por cuatro hermosas claraboyas con **vitraux**.

Los pisos en general se revestirán de madera brillante y los subterráneos tendrán un especial y amplio servicio de ventilación.

Los cielos - rasos serán decorados sobria y elegantemente.

Las vidrieras llevarán luz interior, desapareciendo los actuales focos eléctricos; su frente será adornado con mármol y bronce y formarán un solo cuerpo, sin divisiones entre sí, por cada una de las calles de Estado y Huérfanos, dándoseles más profundidad para mejorar el efecto de las exposiciones.

Con la descripción de estas reformas, pueden los lectores apreciar que no decimos demasiado al afirmar que la Casa Gath y Chaves será una de las más lindas del mundo.

LOS NUEVOS DEPARTAMENTOS

Desde luego manifestamos que según el diseño que se nos mostró, el **Tea Room** tendrá un chic excepcional en su mobiliario y decoraciones. Su estilo jacobino se realza con la sobria originalidad de la Casa constructora, que ha puesto en este proyecto un cariño y esmero especial, consultando también un salón anexo para descanso y lectura y un amplio servicio de **toilettes** para señoras.

El Tea Room será dirigido por un técnico profesional, que se especializará en la fabricación de pasteles y helados, principalmente estos últimos, en una forma no acostumbrada en esta capital.

Podemos, sin la menor duda, asegurar que el Tea Room de Gath y Chaves será el **rendez - vous** de nuestra alta sociedad.

La sección “París” será una de las que más debe llamar la atención. Se dedicará a objetos y adornos de novedad para señoras, los que se recibirán semanalmente de la capital francesa, donde serán seleccionados con cuidado especialísimo, tratando de que el conjunto conserve siempre una simpática atracción para las clientes de Gath y Chaves.

Otro departamento que se pondrá de relieve es el de Librería, en el cual la Casa piensa tener permanentemente un surtido de todas las mejores novedades en obras de grandes autores, que vayan apareciendo en el mercado de libros, además de que se dedicará a la venta de papeles, objetos de escritorio, de colegiales, etc.

Será una sección extensamente provista de todos los artículos que puede abarcar el ramo de librería, los cuales serán elegidos directamente en las fábricas por los profesionales de la Casa.

La sección que está llamada a tener un éxito de los más apreciables, será la Especificación, artículo que pasará, por intermedio de esta firma, del fabricante al consumidor con sólo un equitativo recargo de precio, lo que representará un gran beneficio para el público, puesto que la Casa garantiza la legitimidad de los productos.

“Lutos” será un departamento montado en perfectas condiciones de eficiencia para servir a la clientela femenina, pues, se le dará un rumbo original prestándosele atención desconocida hasta hoy en Santiago.

Se creará el departamento de Bazar, dedicado a objetos de fantasía, especialmente para regalos; y **Ameublement** se llamará una sección que comprenderá todo artículo de amueblado y a la que se piensa presentar en forma muy superior a la actual Mueblería.

“Comestibles” se ensanchará, hermoseándolo, lo mismo que Garnitures, de cuya sección saldrán dos departamentos: **Cintas y Puntillas y Bordados.**

Finalmente la sección Cigarrería, que se instalará de la manera más completa posible, ofrece a los fumadores la garantía de un buen surtido de las mejores marcas universales.

OTRAS NOVEDADES

El “Manequín Vivant”

Terminabamos de tomar estos apuntes cuando preguntamos a nuestro amable informante.

—¿Tiene alguna otra novedad que mencionarnos?

—Sí, me olvidaba. El **manequín vant.** Es una forma de exhibición de modas adoptadas en Europa y por los Almacenes Sur Americanos Gath y Chaves Ltd. de Buenos Aires, y consiste en que señoritas, con ciertas condiciones especiales de elegancia, se presentan sobre plataformas adecuadas vistiendo las últimas creaciones.

Así las señoras pueden apreciar detenidamente el efecto de un traje o de un sombrero, cosa que no sucede en los maniquíes de cera, puesto, que no lucen la belleza de un modelo como exhibido en un cuerpo animado.

El Manequín Vivant “viste” las prendas y les da expresión, con actitudes que permiten a la cliente apreciar todas sus **nuances**, e ingeniándose para que no se escape a la observación crítica ni el más mínimo detalle de la confección.

NOVEDAD SENSACIONAL

—Para terminar, dice nuestro interlocutor, puede usted dar la noticia a sus lectores de que los ingenieros **Fredk Sage y C.o Ltd.** estudian la posibilidad de construir sobre nuestro edificio una azotea o terraza para aeroplanos.

—¿Para aeroplanos? preguntamos sorprendidos.

—Sí, señor. Para el aterrizaje de aeroplanos.

—¡Pero esto costaría un dineral!

—No importa. Si los ingenieros creen factible la idea, lo haremos, con el objeto de dotar a Santiago de una novedad que puede existir sólo en muy contadas capitales.

NUESTRO COMENTARIO

Nos sentimos en Gath y Chaves como en nuestra propia casa.

¿Por qué? Porque esta firma ha estudiado nuestra idiosincrasia, ha adaptado su plétora de progreso a nuestros gustos más íntimos, se insinúa por nuestra simpatía y constituye como uno de los más fuertes peldaños en que ascendemos por la escala del desarrollo comercial.

Está en el corazón y en el espíritu de todos cómo ella se asocia a nuestras manifestaciones colectivas, sabiendo halagar con discreción nuestro amor propio nacional, y cómo tiende la dádiva protectora cuando en nombre de los desvalidos se invoca su inagotable generosidad.

La Casa Gath y Chaves está ligada a nuestra vida santiaguina por una indisoluble vinculación, porque, empezando por revolucionar el comercio rutinario de los años anteriores a 1910, imponiendo el precio fijo a la vista del comprador y sus métodos modernos de comercio, poco menos que desconocidos por nosotros, no cejó en sus afanes de renovación; y hé ahí como, ensanche tras ensanche, un mejoramiento en pos de otro, fuente de progreso perenne, la gran Empresa se adelanta a nuestras necesidades corrientes, confiada en nuestro porvenir económico, sin temor a los 9 peniques de este cambio desquiciador, y se lanza a reformas de una magnitud que en los actuales momentos atemorizarían a espíritus menos emprendedores.

Nuestro informante no pudo darnos una cifra exacta, en la imposibilidad de fijar el costo anticipado a obras de esta naturaleza; pero nos manifestó que el presupuesto puede subir a cerca de 200,000 libras esterlinas.

Doscientas mil libras esterlinas, al cambio actual, son más de cinco millones de pesos de nuestra moneda, cifra que hace pensar detenidamente en el esfuerzo que significa la plausible actitud de esta firma inglesa.

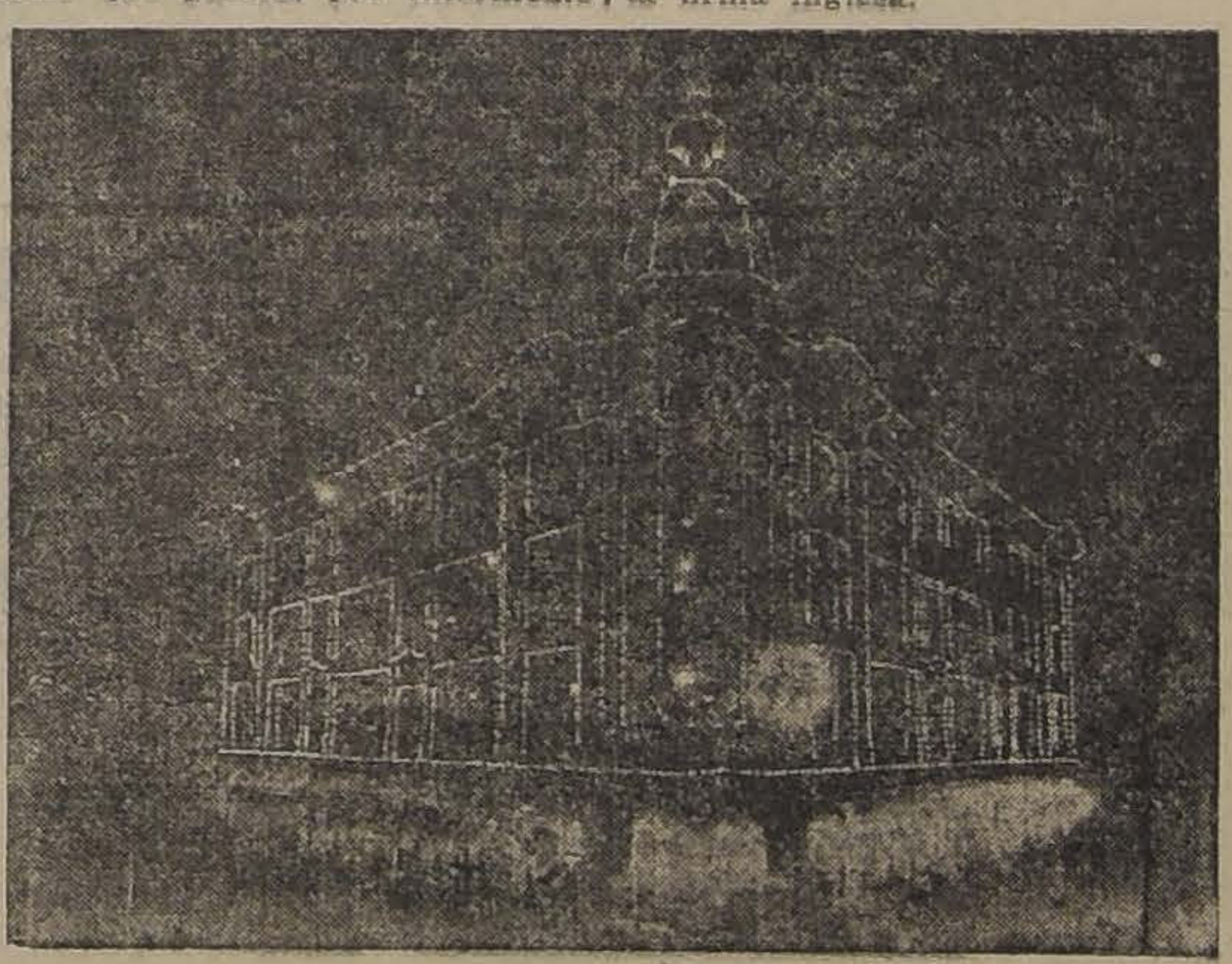

GATH Y CHAVES ILUMINADO

EMPRESTITO DE LOS FERROCARRILES

Su colocación en Estados Unidos

El Embajador de Chile en los Estados Unidos ha comunicado al Ministerio de Relaciones que las gestiones realizadas para colocar en la plaza de Nueva York el empréstito de 160 millones de pesos para la Empresa de los Ferrocarriles del Estado se encuentran bien encaminadas y se espera darán resultado dentro de poco.

El Ministro de Hacienda

A fines de la semana que se inicia regresará a Santiago el Ministro de Hacienda señor don Luis Claro Solar, acompañado del personal que lo acompaña en sus labores.

◆

Paralización de una salitrera

El Ministerio del Interior ha solicitado informe del Intendente de Antofagasta sobre la paralización de la oficina salitrera Eugenia.

Por comunicaciones recibidas en este departamento se denuncia que el administrador de la citada oficina cometió algunas arbitrariedades con el personal de empleados y obreros despedidos.

EL TIFUS EXANTEMATICO

El movimiento de ayer en la Dirección de Sanidad. — Cargos contra la Asistencia Pública.

Las brigadas sanitarias han desarrollado ayer una labor bastante eficiente, en sus visitas de inspección en los diversos barrios de la población.

Se hospitalizaron ayer 10 casos nuevos de tifus exantemático, y se desinfectaron más de 300 habitaciones en conventillos y casas infestadas por la epidemia.

En la calle de Maruri se sorprendió un conventillo, ubicado en el número 377, del cual las brigadas sacaron 2 enfermos de la epidemia y comprobaron que anteriormente había allí 6 enfermos.

El jefe de la brigada procedió a efectuar una desinfección esmerada y ha manifestado a la Dirección que es necesario clausurar este conventillo, que constituye un gran foco de infección por el estado de desaseo completo en que se le mantiene.

La epidemia en Valparaíso

El doctor Macuada ha comunicado desde Valparaíso que el desarrollo de la epidemia en ese puerto no es alarmante, pero que no se nota que disminuyan los casos de nuevos enfermos.

Ultimamente se han recogido más enfermos por las ambulancias y cree el doctor jefe que la epidemia no declinará hasta que los servicios sanitarios no estén completamente organizados, es decir, como la Dirección de Sanidad estima que deben estar constituídos.

Agrega la comunicación que se está construyendo un pabellón anexo al desinfectorio, para efectuar la limpieza de los enfermos y sus familias, el cual se estima que estará concluído muy pronto.

La Posta N.o 3

Las brigadas sanitarias dieron cuenta ayer a la Dirección de que el jefe de la Posta N.o 3, de la Asistencia Pública, se negó a proporcionar las camas que se le pedían a un camión de la Dirección de Sanidad que conducía enfermos de tifus exantemático.

En los hospitales

En el día de ayer el movimiento habido en los hospitales ha sido el que sigue:

San Juan de Dios. — Entrados, 4; de alta, 1; fallecido, 1; y quedaron 94 enfermos.

San Vicente. — Entraron 14; de alta, 5; falleció 1 y quedaron 137.

San Luis. — Entraron 4, de alta 4 y quedaron 56.

San José. — Entraron 10, de alta 7, fallecieron 5 y quedaron 112.

San Borja. — Entraron 4, de alta 2, fallecieron 2 y quedaron 28.

R. del Río. — Entraron 16, de alta 4 y quedaron 83.

En total, hubo 52 casos nuevos, salieron de alta 23, fallecieron 9 y quedaron hospitalizados 510 enfermos de tifus exantemático.

Escuelas que no se abrirán

Teniendo a la vista las indicaciones dadas por la Dirección General de Sanidad respecto de la ubicación en esta ciudad de los mayores focos de contagio de la epidemia de tifus exantemático, la Inspección General de Instrucción Primaria ha dispuesto que las escuelas que más abajo se indican, posterguen su reapertura hasta nueva orden y mientras el Ministerio del ramo, en posesión de nuevos datos, determina cuándo deberán iniciarse en sus funciones:

Del I Distrito. — Las números 11 — 13 — 18 — 20 — 24 — 37 — 103 — 46 — 66 — 81 — 96 — 135 — 64 — 101 — 140 — 145 — 151 — 163 — 173 — 196 — 36.

Del II Distrito. — Las números 8 — 9 — 16 — 31 — 34 — 51 — 60 — 62 — 63 — 65 — 102 — 107 — 117 — 119 — 121 — 143 — 157 — 169 — 172 — 184 — 192 — 199 — 202 — 204 — 209 — 214 — 215 — 224 — 250.

Del III Distrito. — Las números 3 — 5 — 12 — 30 — 52 — 89 — 58 — 59 — 67 — 80 — 85 — 91 — 116 — 106 — 120 — 129 — 164 — 181 — 186 — 146 — 233 — 236.

Del IV Distrito. — Las números 6 — 10 — 15 — 25 — 14 — 28 — 41 — 42 — 55 — 92 — 97 — 111 — 110 — 126 — 130 — 131 — 144 — 149 — 170 — 174 — 175 — 179 — 182 — 186 — 188 — 212 — 211 — 156 — 77.

◆

Album de los Aliados

Está en preparación la obra cuyo título es el con que encabezamos estas líneas. Constará de unas doscientas páginas, más o menos, bien impresas, con buen material de lectura y numerosos grabados.

Llevará entre otros documentos, uno de innegable valor para las colonias Aliadas del país: “Labor del Comité Central de las Colonias de Chile”, informe presentado por el Secretario General del Comité, en el que está descripto con toda minuciosidad todo lo obrado por esta corporación, durante los cuatro años que ha durado la guerra europea, sin olvidar lo que también han hecho en favor de la causa aliada, algunas altas personalidades chilenas.

La Empresa Editora, en su deseo de contribuir en la mejor forma que le sea dable a llevar a feliz término la idea de erigir un monumento a los aliados que habiendo ido de Chile a combatir en la contienda, encontraron gloriosa muerte en los campos de batalla, ha destinado una buena parte del producto de la obra a beneficio de los fondos con que se costeará dicho homenaje; y el Comité Central de las Colonias Aliadas, por su parte, queriendo prestarle todo su apoyo al Album de los Aliados, ha tenido a bien colocarlo bajo sus auspicios.

◆

Industria y Obras Públicas

MEMORIA ANUAL.— La Inspección General de Geografía ha elevado, como de costumbre, al Ministerio de Industria, la Memoria anual de la labor desarrollada por la oficina en el año 1918.

CARCEL PUBLICA DE VICHUQUEN.— El Juez de Letras de Vichuquén se ha dirigido a la Dirección de Obras Públicas dando algunos detalles del estado ruinoso en que se encuentra el edificio en que funciona la Cárcel pública y el cuartel de Policía.

Pide se ordene cuanto antes su reparación.

INTENDENCIA DE LLANQUIHUE.— El Ingeniero de la Provincia ha elaborado un presupuesto que asciende a la suma de $ 13,941.38, de los trabajos que hay necesidad de efectuar en el edificio de la Intendencia de Llanquihue.

El Gobierno ha concedido la suma de 9,000 pesos para iniciar los trabajos.

MATERIALES DE AGUA POTABLE.— Se ha pedido proceder a la brevedad posible a la entrega de los materiales existentes en los almacenes fiscales de La Serena para destinarlos de las obras de agua potable de El Canelo.

LA CAJA DE AHORROS DE SANTIAGO

PROVECHOSA LABOR QUE REALIZA

Dos maneras para llegar a ser propietario

Ventajas de la amortización acumulativa

HALAGADORES RESULTADOS DEL AHORRO DOMICILIARIO

Con el Administrador, señor Prado

De las utilidades que arrojó el Balance de la Caja de Ahorros de Santiago, en 31 de Diciembre de 1917, el consejo de administración acordó destinar la suma de 50,000 pesos para la creación de nuevas oficinas y modificación de las existentes, nos dice el administrador señor Prado.

Con esta suma se ha podido, en el curso de 1918, llevar a cabo mejoras de importancia en las instalaciones interiores de la Oficina Central y en la de la mayor parte de las sucursales. Se ha facilitado así la expedición en las operaciones, lo que ha redundado en la mayor rapidez en el despacho del público.

A servir estos mismos propósitos obedece el aumento que hizo del personal de empleados, creando nuevos puestos de cajeros en las oficinas en que el movimiento así lo aconsejaba.

Y para que las personas cuyas ocupaciones les impedían el acceso a la Caja durante las horas en que ésta se abría al público, pudiesen fácilmente acudir a ella, el Consejo determinó que la Oficina Central permaneciese abierta sin interrupción diariamente de 10 a 17.

En esta forma los empleados y demás personas que disponen únicamente de la hora de almuerzo para hacer sus diligencias pueden, sin inconveniente, acudir a la Caja.

La administración de la Caja tiene impartidas severas órdenes en el sentido de atender rápida y solícitamente al público, atención que debe ser tanto más exquisita cuanto más humilde sea el imponente. Así es como ha podido prosperar y obtener que más de la mitad de los habitantes de Santiago tengan cuenta en las oficinas de la Caja.

Y con tesón continúa su obra bienhechora, estableciendo sucursales en cada barrio de la ciudad cuya importancia lo requiere. En 1918 abrieron sus puertas las oficinas de Matadero y Avenida Matta que sirven a los barrios cuyos nombres llevan.

Uno de los servicios instalados por la Caja que tiene proyecciones más amplias en favor de la clase obrera y de los imponentes en general, ha sido el de compra de propiedades.

Dado el entusiasmo con que ha sido acogido este servicio por las diferentes clases sociales, no es aventurado asegurar que con el transcurso del tiempo la Caja de Ahorros de Santiago contribuirá con un grueso porcentaje a instituir el hogar sano e higiénico de que goza el proletariado en Europa.

La Caja, en efecto, proporciona a toda persona que en realidad quiere vivir a la moderna, es decir, con los servicios higiénicos y las comodidades indispensables, conforme a la ciencia sociológica, toda clase de facilidades tanto en el plazo como en la tarifa de pago.

Existen dos formas para llegar a este fin: una es la de que un imponente, con más de tres años en la institución, tiene derecho a adquirir la propiedad que sea de su agrado en cualquier punto de la ciudad, después de tramitar la solicitud del imponente; la Caja compra la propiedad, pasando al contado a su propietario, y en seguida la traspasa al imponente interesado en adquirirla, por el mismo precio, pero dando éste sólo un 40 por ciento al contado y el 60 por ciento restante del valor, por mensualidades del 12 por ciento anual o 1 mensual, y en las que se comprende un interés de 8 por ciento anual y 4 por ciento, también anual, de amortización acumulativa. En esta forma la deuda se extingue en 14 años.

Conviene poner al alcance de todos lo que significa este sistema de amortización acumulativa y pondremos un ejemplo para hacernos comprender sin dificultad.

La Caja de Ahorros de Santiago traspasa a uno de sus imponentes una propiedad de valor de 10 mil pesos. Según lo manifestado, este imponente debe pagar al contado un 40 o|o o sea 4 mil pesos, y queda adeudando seis mil pesos, que reembolsará por mensualidades de 8 o|o de interés y 4 o|o de amortización, en total 12 o|o anual o 1 o|o mensual.

Pagará, pues, anualmente, el 12 por ciento de seis mil pesos, o sean, $ 720, o, mensualmente, el 1 por ciento de la misma cantidad, que son $ 60.

En este dividendo mensual de $ 60, que debe pagar a la Caja, están comprendidos el interés y la amortización en las proporciones indicadas. Del primer dividendo, $ 40, corresponden al interés de los $ 6,000 prestados y 20 pesos a la amortización o redención de la deuda. Cubierta la primera mensualidad, la deuda disminuye en $ 20, y queda reducida a 5,980 pesos. Sobre esta cantidad pagará intereses en el mes siguiente y ellos suben a $ 39.06; pero como la mensualidad es de $ 60, de los cuales $ 20 corresponden al 2 por ciento de amortización, sobran 14 centavos, que se acumulan a lo amortizado. En los dividendos siguientes va ocurriendo igual cosa: la deuda disminuye y disminuyen los intereses cada vez más, y como la mensualidad es fija, en cada mes va siendo mayor el sobrante que se va acumulando a la amortización, lo que hace que la deuda disminuya más rápidamente de un mes a otro, hasta su extinción, que ocurre a los 14 años.

Tales son las ventajas de la amortización acumulativa a una concisa fórmula algebraica, reduce un problema de política social contemporánea.

La otra forma de adquirir propiedades por los imponentes, es la que consiste en comprar las casas que la Caja ha construido en las diversas poblaciones que llevan los nombres de Población Providencia, Ñuñoa, La Paz y Huemul, y que, urbanas o semi-urbanas, están compuestas de casas cómodas, construídas con todo el bienestar que exigen las habitaciones modernas y destinadas principalmente a empleados y obreros.

Para la venta de estas propiedades, excepto para las de la Población Huemul, se exige únicamente el 25 por ciento al contado y el saldo se paga por mensualidades del 10 por ciento anual, comprendidos el interés del 7o|o y la amortización del 3o|o.

Y en las de la Población Huemul, sólo se paga el 10 por ciento al contado y el resto por mensualidades que comprenden un 6 por ciento de interés y un 2 por ciento de amortización.

En el primer caso, la deuda se extingue en 17 años, y en 22 en el segundo.

También la Caja ha formado poblaciones a corta distancia de la ciudad, y que constan de chalets y una extensión de una cuadra cuadrada. Están llamadas a gran porvenir, pues, dedicados sus terrenos al cultivo intensivo, pueden dar base a una fortuna segura para sus propietarios.

A este programa obedecen las construcciones denominadas Granjas de Lo Ovalle, frente al paradero del mismo nombre de los tranvías a San Bernardo; y la más reciente, que lleva el nombre de Población El Llano, y que la forma la chacra Subercaseaux, compuesta de ricos terrenos de migajón, aptos para todo cultivo.

Creemos que en realidad toda persona que desee formarse una situación independiente para ella y su familia, debe considerar y estudiar estas facilidades que proporciona la Caja de Ahorros de Santiago.

Tenemos la satisfacción de poder decir que actualmente más de 600 familias viven en su casa propia, sin estar sujetas al gravamen del arriendo, y que gracias a la Caja, en algunos años más serán propietarias de la propiedad que ocupan.

Para facilitar la remisión de dinero de un punto a otro del país, tiene, la Caja, establecido el servicio de letras en igual forma que las instituciones bancarias, y de las facilidades que este servicio proporciona al público, da una idea el hecho de que las solas oficinas de la Caja de Ahorros de Santiago giraron a las diversas ciudades del país 74 millones de pesos en el año 1918.

En numerosas casas comerciales y fábricas de la capital, se encuentra establecido el ahorro domiciliario. Los resultados son halagadores y ello se debe a la decidida buena voluntad de los jefes que han ordenado a sus pagadores que descuenten el día del pago la cantidad que voluntariamente quiera cada cual depositar. La Caja envía después por las libretas y el dinero, devolviendo las primeras, con sus anotaciones de la imposición a los dueños.

Sin esta decisiva cooperación de los patrones, sería ilusorio pensar que pudiese funcionar con éxito un servicio a domicilio, ya que materialmente no podría la institución enviar en los días de pago, delegados que recibiesen las imposiciones en cada casa comercial, fábricas, etc.

Por tratarse de un personal tan numeroso, y el hecho de que sea una sola persona la que paga a todos, la Caja va quincenalmente a las diferentes secciones de la Tracción Eléctrica y allí mismo da los recibos correspondientes en las libretas de los imponentes.

La Caja está muy reconocida de la ayuda eficaz que para cumplir su misión le prestan los patrones. Así demuestran éstos que comprenden el verdadero alcance de su misión y, al aceptar las pequeñas molestias que este servicio puede ocasionarles, inculcan en sus subordinados el espíritu de previsión, beneficiándose ambos, que juntos impulsan la vida económica del país, y suavizando el problema social, que es permanente, de los que en las inevitables desigualdades humanas, luchan por la vida.

No siendo el ahorro una virtud connatural en el hombre, sino un principio de conducta que se adquiere mediante la experiencia, la instrucción y los ejemplos de previsión, es lógico que en realidad no sea económico nuestro obrero. Pero tampoco es refractario al ahorro y si en general tuviese una dósis mayor de instrucción, seguramente la suma de 200 millones de pesos que representa en conjunto los depósitos que tienen las instituciones de ahorro dependientes de la Caja Hipotecaria, se triplicaría o cuadruplicaría.

Al obrero y a toda persona que no tiene cuenta en la Caja de Ahorros, es preciso darles razones, pruebas y ejemplos palpables que los convenzan de lo que puede la constancia en guardar una pequeña parte de sus entradas, hay que repetirles que el ahorro no consiste en privarse de lo útil, de lo necesario, sino de lo superfluo, de lo suntuoso y las más de las veces de lo dañino, de lo que menoscaba el bolsillo y la salud. Y si se convence, es menester recibirle inmediatamente su imposición, darle acto continuo la libreta que lo acredita como imponente de la institución y después las mayores facilidades para que efectúe sus depósitos o giros.

Tratado así, casi siempre el imponente persevera y resulta el mejor propagandista del ahorro.

Ministerio de Relaciones

Ha regresado a esta capital el Jefe de la Sección Diplomática del Ministerio de Relaciones Exteriores señor don Alberto Cruchaga Ossa.

—Mañana regresará a Santiago el resto del personal de este departamento.

—El Ministro señor Barros Borgoño continuará en el vecino puerto acompañado de algunos empleados hasta el 15 del presente.

Recargo aduanero

El Ministerio de Hacienda ha fijado el recargo aduanero para la semana que se inicia en 111.47 por ciento.

El 25 por ciento en letras sobre Londres o Nueva York de los derechos de exportación se cobrará a razón de 19 peniques 443 milésimos de penique por cada peso oro de 18 d.

Obras Públicas

Contratación de personal

En la última sesión del Consejo de Obras Públicas se acordó pedir al Gobierno la contratación del personal técnico para los trabajos de la Biblioteca Nacional y para las obras del Instituto Agronómico.

Director de los trabajos de la Biblioteca, ha sido propuesto el señor Ricardo Monat; ayudante, el señor Ricardo Mouat; ayudante, el señor Ricardo Ramírez.

Como jefe de las obras del Instituto Agronómico, se ha propuesto al señor Carlos Cruzat; ayudante, al señor Luciano Kulcerosky, y dibujante, al señor Manuel Araneda.

Servicio de colocaciones

En la presente semana se ha ofrecido ocupaciones para un total de 132 obreros y 17 familias de inquilinos. Las ocupaciones ofrecidas se descomponen como sigue: Establecimientos Industriales 18; Obras Públicas 26; Faenas Agrícolas 88 y 17 familias de inquilinos.

Se han despachado con colocaciones un total de 191 obreros y 4 familias de inquilinos. Además se han despachado 19 trabajadores que no quisieron aceptar las ocupaciones ofrecidas por la Oficina, prefiriendo irse libremente a diversas localidades.

Pedidos nuevos de colocaciones.

Han pasado a inscribirse a la Oficina del Trabajo, en demanda de ocupaciones, 171 obreros y 20 empleados.

Se previene a los obreros que deseen tomar alguna ocupación de las que se indican a continuación, pasen a la brevedad posible a la Oficina del Trabajo: albañiles, segadores de totora, cerrajeros, carpinteros, torneros, fundidores, huincheros, cortadores de ladrillos y de adobes, aprensadores de pastos, carboneros, canteros, adoquineros y aserradores.

BETIS
ACEITE
ESPAÑOL
PURO DE OLIVA
EL MAS EXQUISITO
PIDASE EN LOS BUENOS ALMACENES

LA FUSION DE CORREOS Y TELEGRAFOS

INCONVENIENTES QUE PRESENTARIA

Lo más indicado es reorganizar los servicios y no fusionarlos

Es sabido que existen ideas discrepantes acerca de si deben o no fusionarse los servicios de correos y telégrafos. En la tarde de ayer, entrevistamos a un alto funcionario que conoce la materia y que puede opinar con cierta autoridad.

Interrogado por nosotros al respecto, se sirvió informarnos en los siguientes términos:

—La idea de fusionar los servicios de correos y telégrafos, no es nueva. En efecto, el 2 de Agosto de 1893, la Cámara de Diputados daba su aprobación a un proyecto que reformaba el servicio de correos y telégrafos; el informe que con este motivo se pasó al Presidente de la República, lo firmaba don Julio Zegers.

Cuando en la Cámara se discutió este proyecto, se adujeron, por sus sostenedores, buen número de razones y copiosos datos para demostrar su practicabilidad y utilidad, pero, ulteriores estudios y sesudos cálculos vinieron a demostrar que la realización de este proyecto, irrogaría al Gobierno tales gastos, que en verdad la pequeña economía que ella encarnaba desaparecía ante la magnitud de éstos.

Es natural, continúa nuestro informante, que una fusión de servicios de la importancia de los que nos ocupan, no se realiza así no más, como quien dice, de buenas a primeras ello requiere reposado estudio y conocimiento cabal de la materia, pues la práctica de la fusión de tales servicios, entraña cambios de importancia desde el local en que funcionan, hasta en los útiles mismos de oficina.

Esto en cuanto al mecanismo de la cosa; ahora, ¿qué me dirán ustedes en lo referente a la parte técnica? Esto es más grave de lo que se cree, a primera vista, pues la preparación técnica que se exigiría al personal de correos para que pudiera desempeñar las funciones de telegrafista operaría un transtorno en él, ya que la gran mayoría de los empleados postales, tienen buen número de años de trabajo, lo que equivale decir que son personas de cierta edad y que en el bregar cotidiano en ocupaciones mecánicas, matadoras de iniciativas, ven modificarse sensiblemente su psicología. Es evidente que cuando la naturaleza de una ocupación no deja márgen para ejercitar todas las facultades del hombre, tal como ocurre en el correo y telégrafo, los individuos terminan por perder todo gusto e interés por el estudio y por cambiar de actividades.

Así, con la fusión conseguiríamos que lo que hasta hoy se ha hecho en forma aceptable, termine por un completo fracaso. No se me escapa que se objetará que los frutos de esta medida, son de aquellos que se cosechan en el porvenir: perfectamente; pero también no se dejará de reconocer que cuando un servicio llena el fin con que se le ha creado, no tiene objeto que se innove, cuando dicha innovación no significa un mayor provecho.

Es por esto que me ha extrañado grandemente que al hablarse de fusión de servicio de correos y telégrafos, no se haya dicho claramente si con ello se persigue una mejora en los mismos o una mayor economía. Y como ya se los he hecho presente, la fusión ni significa mayor economía ni mayor eficiencia.

A mi juicio, existen otras razones más que aconsejan desistir, por ahora, de esta idea. Una de ellas sería la del monopolio, por parte del Gobierno, de los servicios particulares de telégrafos y teléfonos, tal como existe en Uruguay. En esta forma el Telégrafo del Estado no puede temer a la competencia, que en nuestro caso, no solamente es funesta, sino que ruinosa. De aquí se origina todo el malestar que agota a nuestro telégrafo, y que junto al enorme número de comunicados liberados que por su intermedio envían las oficinas públicas y unido al mantenimiento de oficinas en pueblos en que prestan servicios tan sólo a uno o dos hacendados, ha ido aumentando el déficit que año tras año va dejando a las rentas del Estado, el mantenimiento de tal servicio.

Unan esta condición de agotamiento al floreciente estado del servicio de correos, ya que deja un superavit su mantenimiento, y respóndanse ustedes, si es justa esta fusión. No veo por qué ha de cargar el correo con esta anomalía. Lo justo, en mi concepto, es que ambos servicios se desenvuelvan y desarrollen individualmente.

Y para terminar, les diré que lo más indicado en este caso es reorganizar estos servicios, pero no fusionarlos.

Clausura de escuelas

Por decreto del Ministerio de Instrucción se ha ordenado clausurar la Escuela N.o 1 de Hombres de Taltal y las Escuelas de Niñas N.os 2 y 4 del mismo departamento por carecer de servicios higiénicos.

Superintendencia de Aduanas

Mientras permanece ausente de Valparaíso el Superintendente de Aduanas Sr. Salvador Zegers, con motivo de su feriado, será reemplazado en sus fuciones por el Administrador de la Aduana de ese puerto señor Arsenio Olguín.

ARMANDO MORA P.
DENTISTA
Ayudante clínica operatoria de la Escuela Dental. Estado 136.

EL ABARATAMIENTO DE LOS CONSUMOS

El decreto de ventas al peso

La Dirección de Subsistencias, se ha preocupado ayer de comprobar por todos los medios a su alcance, si los comerciantes afectados con el decreto de la Alcaldía que ordena la venta al peso de las frutas, papas y legumbres de género semejante desde el 1.o de Marzo, darían fiel cumplimiento al citado decreto.

En la tarde se nos manifestó en la Dirección, que se había podido verificar que la mayoría de los negocios visitados no han dado cumplimiento a la orden Alcaldilicia y han continuado haciendo sus ventas en la forma que ellos creen conveniente para sus intereses.

En vista de esta situación irregular y de burla para con la autoridad local, el Director de Subsistencias envió ayer mismo una nota al Primer Alcalde, dándole cuenta de lo ocurrido y solicitándole haga ordenar al personal de inspectores de la Policía Local, que pongan toda energía en hacer cumplir el citado decreto a los comerciantes.

Una nota análoga envió también el señor Director al Gerente de la Vega Central, comunicándole que la Dirección ha visto con extrañeza que en ese Mercado no se ha puesto en práctica la venta de frutas y legumbres al peso desde el 1.o de Marzo.

La Dirección, combrobó igualmente en sus visitas de ayer, que las carnicerías han cumplido con el citado decreto a satisfacción del señor Director.

Los almacenes fiscales

Parece un hecho que en la próxima semana serán entregados al servicio del público los primeros almacenes de artículos alimenticios y de primera necesidad que instala la Dirección de Subsistencias.

La mayor parte de los artículos están ya comprados y almacenados en la gran bodega que ha conseguido la Dirección gratuitamente, la cual se encargará de surtir a todos los almacenes que se instalan.

Temperatura

Ayer tuvimos:

Bajo abrigo.— Máxima, 28.6. Mínima, 9.6.

A cielo descubierto.— Máxima, 53.4. Mínima: 8.0

Cárcel de Llaima

En el Ministerio de Justicia se ha recibido una comunicación del Gobernador de Llaima por la cual anuncia que la carcel de ese departamento se encuentra en estado ruinoso, y pide se concedan fondos a fin de proceder a efectuar algunas reparaciones de urgencia.

Biblioteca Nacional

Una interesante donación

El señor Henry Stevens, Gerente de la Casa Riddell y Cía., ha obsequiado a la Biblioteca Nacional una interesante colección de grandes volúmenes en inglés que contienen publicaciones de estimable valor, como el periódico o revista "Chamber's Journal of popular literature, science and art', años 1883 a 85, la obra de Cassell en tres tomos "Old and new Edinburgh" y la de Thornbury "Old and new London, a narrative of its history, its people, and its places", en seis tomos, ambas con hermosas y muy copiosas ilustraciones en madera; y la magnífica obra en dos grandes volúmenes en 4.o, con innumerables grabados en madera y soberbias horstexte en cobre, cada uno de los cuales es un verdadero cuadro, titulada "Picturesque Palestine—Sinai and Egypt". Nada más hermoso e inspirador, por ejemplo, que las vistas de Jerusalén desde Scopus y desde el monte de los Olivos, la iglesia de la Natividad en Belén, el valle de Cedrón, el lago Tiberíades, el mar de Galilea, las ruinas de Palmira, las del Monte Líbano, etc. Estos solos grabados valen la pena de revisar la obra, que desde hoy está a disposición del público en el Salón de Lectura de la Biblioteca.

El retiro del Sub-prefecto de Policía

Hemos recibido del Sub-Prefecto de la Policía de Santiago, don Julio Bustamante, la carta que damos a la publicidad:

"Santiago, 1.o de Marzo de 1919. —Señor Director de LA NACION. —Presente.—Muy señor mío:—Algunos diarios de la tarde han estado comentando recientemente las incidencias que suponen se han producido con ocasión de haber solicitado mi retiro del servicio de la Policía de esta ciudad, y, como deseo que el público no se forme el concepto equivocado que esas publicaciones contienen, he creído un deber de mi parte precisar los hechos para desvanecer todas las apreciaciones que estén lejos de la verdad.

Hace ya mucho tiempo que manifesté al señor Prefecto, Coronel don Rafael Toledo Tagle, mi deseo de retirarme del Cuerpo, porque el mal estado de mi salud no me permitía servir en la forma como deben hacerlo todos los funcionarios del ramo. De manera que mi solicitud en tramitación actualmente no ha podido obedecer ni ha obedecido a ningún otro motivo, como lo supone una publicación de ayer, y prueba de ello es que el señor Prefecto me ha repetido, luego que la formulé, su deseo de que no me alejase del servicio, manifestándome de esta manera y una vez más la confianza ilimitada que siempre me ha dispensado.

Mis relaciones con el señor Prefecto han sido en todo momento lo más cordiales, como no podían dejar de serlo desde que he tenido la suerte de recibir de él la aprobación de todos mis actos como Sub-Prefecto. Fuera del servicio, el señor Toledo ha sido y sigue siendo mi mejor amigo.

Todo lo que se haya dicho en otro sentido, es completamente inexacto.

Le ruego, señor Director, se sirva acoger estas explicaciones que he estimado necesarias.

Soy de Ud. muy Atto y S. S.— **J. Bustamante.**"

Defunciones

Marzo 1.o—Violeta Cisternas, de 9 años; Mercedes Cortés, de 31; Adolfo Ríos, de 58; Hilda Silva, de 1; Eduardo Allday, de 1; Lupercio Ruiz, de 36; Carmen Olivos, de 66; Milagro Martínez, de 65; Andrés Correa, de 35; Antonio Quiroga, de 70; Leonor Martínez, de 1; Manuel Pinto, de 3; Domingo Aravena, de 3; Laura Peralta, de 1; Rosa Molina, de 30; Rosa Villagra, de 28; José Rojas, de 58; Amelia Cabezas, de 30; Feliciano Córdova, de 24; Pedro Espinosa, de 66; Pilar Gálvez, de 32; Víctor López, de 40; Berta Varela, de 14; Carmen Azócar, de 68; Carlos Chazal, de 7; Manuel Jiménez, de 80; Corina Bates, de 62; Lucrecia Quiroz, de 5; Albino Venegas, de 75; Germán Gómez, de 35; y 10 menores de 1 año.

Ejército y Armada

ESCASEZ DE ELEMENTOS PARA LA TROPA.—Se nos ha informado que en algunos cuarteles de la guarnición se ha hecho notar últimamente una gran escasez de camas, utensilios y diversos artículos para el uso de la tropa, de tal manera que se han producido algunas molestias que pueden llegar a ser perjudiciales para el buen servicio.

Esta situación, se nos ha dicho, tendrá necesariamente que agravarse una vez que se efectúe el acuartelamiento de los nuevos conscriptos, los cuales, al permanecer un mes acuartelados con el contingente del año pasado, no contarán con las comodidades necesarias para su alojamiento, mantención,

CAMBIO DE UNIFORME **EJERCITO.**—Con fecha 1.o de brero ppdo. el Ministerio de rra nombró una comisión ta de los inspectores de armas, ra que estudiara el cambio de formes para los oficiales y del Ejército.

Debido a la ausencia de jefes que pertenecen a dicha sión, ésta no ha podido reunirse fin de dar término a su de tal manera que le ha sido posible elaborar el informe que bía haber presentado el 1.o del en curso.

Con el objeto de salvar esta ción, y a fin de que los jefes brados tengan tiempo para la opinión que los sub-oficiales dan tener sobre el cambio de forme, el Ministerio ha prorrogar hasta el 1.o de Abril plazo para presentar el informe pectivo.

EPIDEMIA EN UN CUARTEL. En el cuartel del Grupo de Artillería General Escala se han tado entre los individuos de algunos casos de "parotiditis", fermedad conocida vulgarmente el nombre de "paperas".

En presencia de esta enfermedad que toma generalmente los res de epidemia, el comandante dicha unidad, ha ordenado todas las medidas de higiene y filaxia que el caso aconseja.

REVISTAS DE INSTRUCCION. En conformidad a lo dispuesto el comando divisionario, mañana berá efectuarse en Apoquindo revista de batallón del Regimiento Pudeto, la que será pasada por jefe de la 3.a Brigada de Infantería, coronel don Francisco de Ovando.

Los días 6 y 9 del presente rá verificarse igual revista en Regimentos Maipo y Yungay, guarnición en Valparaíso y San lipe, respectivamente.

CERTAMEN DE TIRO AL BLANCO.—El certamen de tiro al para los jefes y oficiales de las dades de la II División, que sido postergado para el 1.o de yo, se efectuará en definitiva el del mes indicado.

RECEPCION DE OBRAS EN BUIN.—Se ha nombrado una sión compuesta del jefe de la ción Construcción del Departamento Administrativo, teniente don Carlos López, y de los tectos de la Dirección de Públicas, señores Joaquín Luis F. Martínez, para que la recepción definitiva de obras construídas últimamente el Regimiento Buín N.o 1.

DESTINACION.— El teniente don Víctor Serrano ha sido nado a prestar sus servicios al gimiento de Caballería Coraceros de guarnición en Viña del Mar, jando de pertenecer al Húsares, guarnición en Angol.

INSPECCION DE ARMAMENTOS.—Ha sido aumentada en tro tenientes 1os. de Ejército dotación de oficiales asignada a Inspección de Armamentos y terial de Guerra.

RETIRO TEMPORAL.— Se denó expedir cédula de retiro poral a favor del capitán de cito don Enrique Guzmán guez.

EN CONDICIONES DE ASCENSO.—Se declaró que el 7 de ro último el contador 3.o de cito don Enrique Muñoz ha cumplido dos años en su y los requisitos necesarios para ascenso.

ASPIRANTES A OFICIALES DE RESERVA.— Se nos pide los ciudadanos que deseen hacer servicio militar como aspirantes oficiales de reserva, que deben sentar cuanto antes la respectiva al comando divisionario acompañando todos los tes que exige la ley.

FISCALIA MILITAR.— Ayer sumió sus funciones de de la Fiscalía Militar el capitán Ejército don Miguel Tejeda.

OFICIALES SUPERNUMERARIOS.—Han sido nombrados les supernumerarios del Ministerio de Guerra los señores Cruz Gana, Damián Faúndez no, Aniceto Fabres Izaga, Juan Rojas Toro y Enrique Cubillos.

COMANDO DE LA II DIVISION.—En esta repartición se necesita los tenientes de reserva Guillermo Randolph Alcalde, Lafourcade Salas, Marcos Costa, Carlos Santos Román y rique Trincado del Canto.

JEFES DEL SERVICIO DE GUARNICION.—Para hoy el yor don Pedro Jiménez; para ñana, el mayor don Bartolomé che, y para el Martes, el mayor Alejandro Ossandón.

NOMBRAMIENTOS EN LA ARMADA.— Ayer quedó tramitado decreto por el cual se nombra siguiente personal para la Oficina Hidrografía y Navegación:

Ingeniero 1.o, al señor Luis Ríos; dibujante 1.o, al señor do Gálvez, y oficial 1.o traductor bibliotecario, al señor Octavio guer.

Para la Comisaría del Material la Armada se nombró el siguiente personal:

Jefes de sección de 1.a clase los señores Ignacio Aldunate Carlos Conde; oficial 1.o, al señor Juan Dueñas; oficiales 2os., a los señores Nolberto Pedrero, Palacios y Augusto Adler; y oficiales 3os., a los señores Joaquín da, Hernán Cornejo, Pedro y Carlos Hanke.

Dibujante 1.o de la Dirección Territorio Marítimo fué nombrado el señor Armando Zamora.

ESUELA DE INGENIEROS DE LA ARMADA.— Cadetes supernumerarios de la Escuela de Ingenieros de la Armada fueron nombrados los siguientes señores:

Roberto Aguirre, Luis A. Armando González, Oscar López José Campano, Hugo Molina, Muñoz, Luis Moreau, Manuel mirano, Jorge Gabán, Juan barne, Juan Viani, Renato Mardoqueo Lavín, Octavio Gustavo Molina, Alberto Héctor Martín, Juan Olavarría, ge Lavín, Beteo Burruty, Rodríguez, Patricio González Juan Marcelo.

TERRITORIO MARITIMO.— ha aumentado la dotación del rritorio Marítimo en dos puestos ayudantes, uno de los cuales ha do conferido al teniente 1.o de Armada don Pedro Gallardo.

INGENIERO
MECANICO

Se encarga de la inspección, talación y recorrida de motores combustión interna, especialmente Diessels. Transformación de res a parafina a petróleo crudo.

ENGINEER, Casilla 363

x-752-9-c

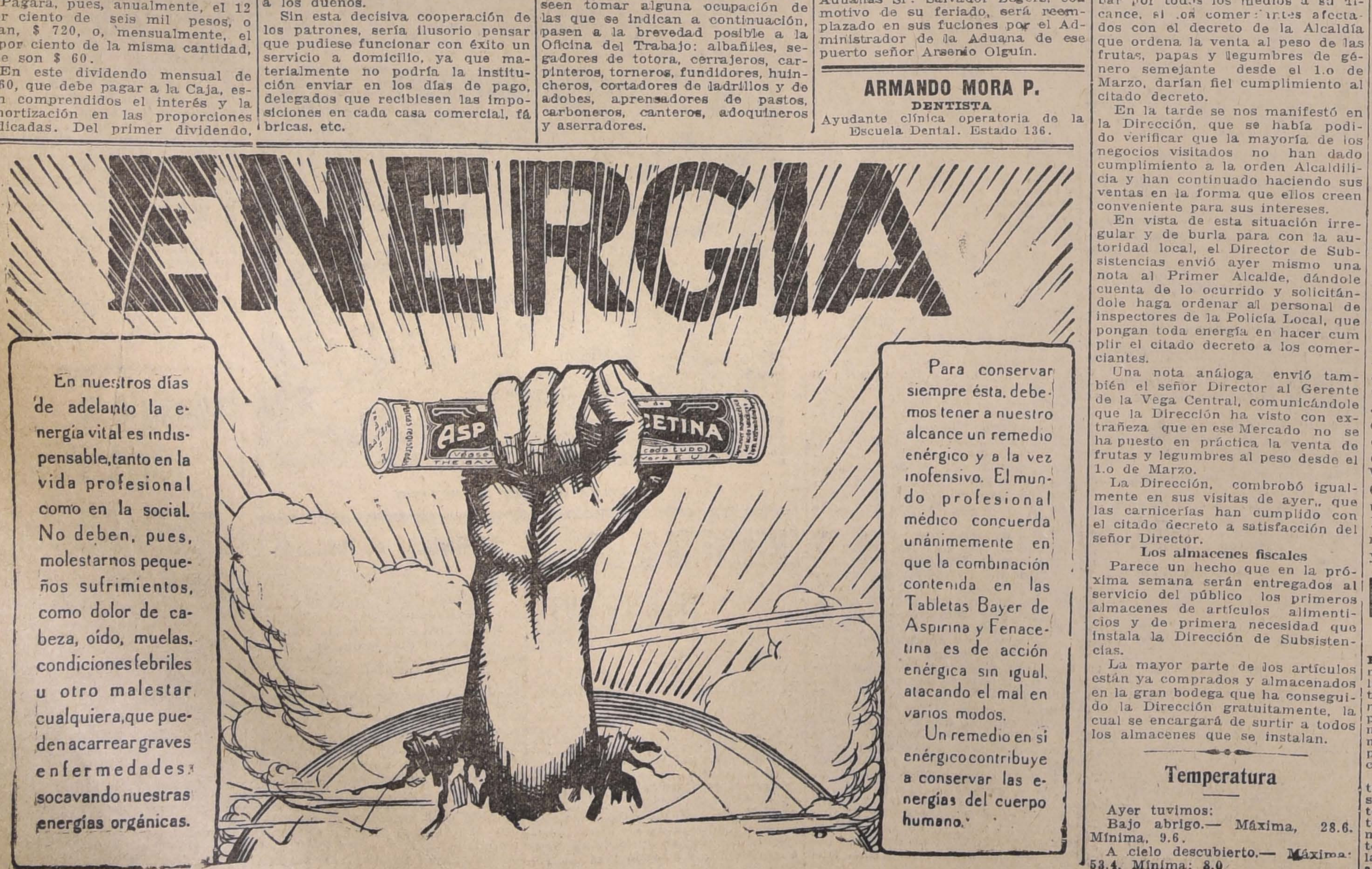

En nuestros días de adelanto la energía vital es indispensable, tanto en la vida profesional como en la social. No deben, pues, molestarnos pequeños sufrimientos, como dolor de cabeza, oído, muelas, condiciones febriles u otro malestar cualquiera, que pueden acarrear graves enfermedades socavando nuestras energías orgánicas.

Para conservar siempre ésta, debemos tener a nuestro alcance un remedio enérgico y a la vez inofensivo. El mundo profesional médico concuerda unánimemente en que la combinación contenida en las Tabletas Bayer de Aspirina y Fenacetina es de acción enérgica sin igual, atacando el mal en varios modos.

Un remedio en si enérgico contribuye a conservar las energías del cuerpo humano.

CARLOS MATTHEY B.
Avisa a su distinguida clientela y al público en general, que con esta fecha ha abierto su nuevo local en donde encontrarán toda clase de
ARTICULOS ELECTRICOS
En 281 - MORANDÉ - 281
TELEFONO INGLES 2581
Y-13-3 c

Todo repuesto para auto
Forros y Cámaras
"Michelin" y "Vitalic"
ofrece constantemente la casa más antigua en el ramo:
AUG. O. BOHME
Huérfanos 710, esq. Claras-Casilla 1163-Teléf. 1796
z-09-4-C

TURF

VALPARAISO SPORTING CLUB

LAS CARRERAS DE ESTA TARDE

Apreciaciones y pronósticos

Tan interesante como las reuniones anteriores, promete estar la de esta tarde, en el hermoso hipódromo del balneario de Viña del Mar. Como de costumbre, contribuirán al éxito de la fiesta hípico-social, los numerosos y distinguidos veraneantes que con su asidua asistencia a tribunas, dan a estas reuniones un marcado aire de animación y entusiasmo.

Constituye la prueba fundamental del bonito programa confeccionado al efecto, la prueba reglamentaria denominada el "St. Leger", para productos de tres años, sobre una distancia de 3,000 metros y con la no despreciable recompensa de diez mil pesos al caballo ganador.

El tiro fijado en esta carrera, es la condición determinante de que las anotaciones sean anualmente escasas; pues, este antecedente nos viene a demostrar que carecemos de animales para tiros largos, lo que siempre nuestras instituciones debieran procurar, ya que elementos para distancias cortas los tenemos en exceso.

Cuatro competidores se alinearán ante las cintas, y ellos serán: Bishop, Buñuelo, Brick y Cervantes; los dos primeros como representantes de la generación importada, y los restantes, en defensa del élevage nacional.

Seguramente será el favorito del público, el pupilo del Stud del señor P. Rosselot, que ya con su honrosa campaña de la presente temporada, tiene títulos sobrados para imponerse sobre sus rivales, no obstante de que actuará como todos en una distancia desconocida.

El hijo de Old Man, ha venido paulatinamente mejorando y cada presentación ha constituído un paso de progreso en sus cualidades; las cuales hacen presumir que será un producto de porvenir, sobre todo en distancias de largo aliento.

Respecto del ganador de "El Ensayo", diremos que siempre mantenemos el buen concepto que sobre él tenemos formado, toda vez que sus últimas honrosas derrotas, no son, a nuestro juicio, un obstáculo para obtener una lucida victoria.

Del pensionista de Army and Navy, verdaderamente que estamos por inclinarnos a creer, que no es el animal que nos habíamos imaginado, a raíz de su excelente victoria en el clásico "La Huasca". En esta creencia, no le encontramos opción, sobre todo que va en un tiro poco favorable a sus medios, circunstancia por la cual lo dejamos eliminado.

En resumen, de los comentarios hechos, diremos que damos nuestras preferencias para ganador a Bishop, indicando para el lugar de placé a Cervantes.

Comienza la tarde con el Premio Jannisary, sobre 1,400 metros, carrera que ha reunido a un reducido lote de contendores, del cual parecen sobresalir: Dee, Quelén, Fatherless y Duelo.

La primera, después de su última victoria, es la carta más indicada para el primer puesto, no obstante de que lleva en el pensionista del Stud del señor A. Gatica, un serio candidato. Fatherless, hace tiempo que no corre, circunstancia que nos impide saber su estado actual, pues, calidad para imponerse sobre sus rivales, ha demostrado poseer. Duelo, si ha alcanzado la plenitud de sus formas, debe con seguridad alternar en los puestos delanteros. Nuestro pronóstico es: ganador, Quelén, y placé: Dee.

De difícil elección se presentan los 1,000 metros del Premio Jardy, que componen el número segundo de la fiesta hípica.

La mayoría de los inscritos tienen, a nuestro modo de ver, opción equivalente a los primeros lugares de la tabla, estimando nosotros que los mejor colocados son: Pencahue, que va en compañía con Sarajevo, Capucine, Turpinita y Gladiadora. Luego, nuestra carta para el puesto de honor es la pareja del Stud N.o 13, señalando para los lugares siguientes del marcador, respectivamente, a: Pencahue, y Capucine, que va en condiciones muy apreciables, y Gladiadora.

La tercera carrera del programa, Premio Jaquemate, sobre 800 metros, es la destinada a productos de dos años perdedores.

La circunstancia de que se trate de una prueba dedicada a animales de la nueva generación, basta por sí sola, para comprender el aumento de dificultades que presenta al cronista el pronóstico de una carrera de esta naturaleza. Sin embargo, de acuerdo con las últimas informaciones de nuestro corresponsal en la cancha, daremos al lector el siguiente orden de candidatos preferidos: Sunlight, Aceituna y Salpicón, en la precedencia apuntada.

Un numeroso lote disputará los 1,400 metros del Premio Gest, circunstancia que dificulta más de lo acostumbrado la elección del posible ganador.

Triaca, con la monta de Manuel Pérez nos gusta mucho y esperamos que sea la ganadora, salvo que Botánica o Après Moi establezcan lo contrario, razón por la cual, los dejamos indicados para los puestos a continuación: Feudal, que el Domingo entró tercero en el marcador, es el rival que cuenta con más esperanzas para proporcionar la sorpresa.

La sexta carrera del programa, es el Premio Jddah, sobre un tiro de 1,000 metros, prueba en la que se ha congregado un buen lote de especialistas en la distancia.

Después de las últimas performances producidas por Fabia, consideramos que es el contendor más formidable para optar al primer lugar, no obstante, de que lleva enemigos de la reconocida velocidad de Girasol, Locura y Crecy. A pesar de lo expuesto, damos nuestras preferencias a la hija de As de Espadas. Girasol y Crecy, para los puestos siguientes, en vista del excelente estado porque atraviesan.

La prueba a continuación, promete un bonito desarrollo y un final tan reñido como imprevisto.

Salvo una o dos excepciones, todos los anotados tienen opción equivalente a los primeros puestos de la tabla. Alvia, no la creemos en este tiro; Brest, hace tiempo que no corre; Donnetta, es un buen candidato; Pelusa, se conduce admirablemente bien en esta distancia; Rex White, es un rival muy parejo. En consecuencia, nuestros candidatos son: Donnetta, Pelusa y Brest, en el orden apuntado.

Termina la reunión con la milla y media del Premio Jenny, carrera en la que nuestro preferido es Tirteo, animal que estimamos muy indicado en esta distancia, toda vez, que su última performance detrás de Cucumen, es para tener confianza en su actual estado. Indiano, aún cuando ha estado corriendo muy mal, nos gusta para el primer placé. Para el puesto siguiente, señalaremos a Trajano, el que no sería de extrañar se adjudicase los tres mil quinientos pesos de recompensa, fijados para el ganador.

RESUMEN

1. Quelen y Dee.
2. Stud N.o 13, Pencahue, Capucine y Gladiadora.
3. Jimmy, Sunlight y Aceituna.
4. Triaca, Botánica y Aprés Moi.
5. Bishop y Cervantes.
6. Fabia, Girasol y Crecy.
7. Donnetta, Pelusa y Brest.
8. Tirteo, Indiano y Trajano.

Montas y competidores para las carreras de esta tarde

1.a Carrera. — 1,400 metros. — Dee, R. Muñoz; Fatherless, M. Verdejo; Mariman, J. F. Bernal; Quelen, J. Oregón; Duelo, V. Jara; Silver, G. Meza; Crítica, J. Arancibia.

2.a Carrera. — 1,000 metros. — Cholo, J. Osorio; Minx, A. Jofré; Pencahue , J. Oregón; Sarajevo, M. Morán; Vizcaíno, R. Flores; Capucine, H. Ramírez; Cora, G. Meza; Flamina, R. Díaz Gladiadora, A. Silva; Turpinita, M. A. Soto.

3.a Carrera. — 800 metros. — Decano, H. Contreras; Dobruja II, M. Pérez; Durham, M. Baeza; Jimmy II, no corre; Merengue II, no corre; Porto Alegre, A. Molina; Sunlight II, P. P. Quezada; Salpicón, J. Salfate; San Sebastián, E. Carrillo; Aceituna, S. Ponce; Aguilucha, A. Molina; Iron Claw, F. Muñoz; La Presilla, J. Oregón; Mala Noticia, M. Verdejo; Vendimia, J. F. Bernal.

4.a Carrera. — 1,400 metros.— Pisanella, M. Verdejo; Aprés Moi, V. Jara; Niza, S. Ponce; Belfort, M. Baeza; Glengarry, R. Flores; Botánica, P. Rebolledo; Pacato, H. Michaels; Triaca, M. Pérez; Queñe, R. Díaz; Feudal, J. Osorio; Trentino, J. Oregón; Indian Money, N. N.; Mabille, A. Silva; Paraíso, H. Ramírez.

5.a Carrera. — 3,000 metros.— Bishop, M. Pérez; Brick, E. Carrillo; Buñuelo, M. Baeza; Cervantes, J. Salfate.

6.a Carrera. — 1,000 metros. — Pisanella, si corre, M. Verdejo; Locura, M. Morán; Chifión, J. F. Bernal; Girasol, H. Contreras; Baldramina, P. P. Quezada; Crecy, J. Oregón; Fabia, A. Molina; Infantita, J. Arancibia; Luz Fría, J. Osorio.

7.a Carrera. — 1,400 metros. — Alvia, E. Carrillo; Brest, M. Baeza; Donnetta, M. Pérez; Pelusa, J. Osorio; Rex White, P. P. Quezada; Titanic, A. Molina; Rugby, G. Adasme; Iser, R. Flores; Porte Cigarette, J. Oregón.

8.a Carrera. — 2,400 metros. — Fernet, P. Rebolledo; Cachiyuyo, J. F. Benal; Indiano, V. Jara; Tirteo, M. Pérez; Swallow, H. Michaels; Fatherless, M. Verdejo; Trajano; J. Oregón; Música, R. Flores; Majuelo, H. Ramírez; Tajamar, A. Silva; Willingly, J. Osorio; Platón, J. Arancibia.

Ojo!!
no se debe comprar ninguna ALHAJA sin informarse de los precios a que vende nuestra acreditada casa.
LA EQUITATIVA
Delicias 851 al 857
12557-6-c

El Gran Remedio Universal
el único comprobado por medio de la radiografía que cura la tuberculosis (tisis). Pruebas a la vista. Afamado desde 1887. Cura radicalmente: cáncer, gangrena, sífilis, enfermedades hígado, riñones, del estómago, Nitro Ozona, Lowe-Weissflog, pulmones, bronquitis, faringitis, asma, hipertrofia diabetes, albuminuria, reumatismo, hidropesía, obesidad, raquitismo, epilepsia, apoplegía, anemia, catarro intestinal, disentería, apendicitis, peritonitis, almorranas, fístulas, furunculosis, heridas, úlceras, tumores, contusiones, quemaduras, picaduras venenosas, enfermedades piel, sangre, enfermedades secretas. Prodigioso en aneurisma, en enfermedades del corazón cerebro, vista, espina dorsal, etc. Viruela, peste negra, hemorragia, peste bubónica, tifus, pestes y fiebres en general, son vencidas a las pocas horas con repetidos lavados intestinales y tomas. Igual tratamiento para demás enfermedades. Catecismo Nitro-Ozona, consúltelo todo enfermo, sea cual fuere el mal, encontrará el medio seguro de sanar radicalmente. Remítolo gratis a quien lo pida.
LUIS LOWE,
Casilla 832.—Claras 149.—Santiago.—Droguería Daube y Boticas principales

HIPODROMO CHILE

Las carreras de la mañana

Apreciaciones y pronósticos

Bastante atrayente es el programa que ofrece para la mañana de hoy, el Hipódromo Chile; él consta de seis pruebas de nutridas anotaciones, donde la elección del probable ganador, se presenta en forma de difícil acierto.

La mañana comienza, con el premio "Jinés", sobre 800 metros, donde la amplitud del handicap, por una parte, y lo numeroso del lote, hacen pensar, que pueda producirse una sorpresa; sin embargo, creemos ver como los mejor colocados a Viñita, Dual, Nora y Sibilina, y entre los livianos a Sempronius y Agorera. Como a Dual, le ha correspondido un peso muy cómodo vamos a preferirlo para el ganador, recomendando para los placées a Agorera y Viñita.

La segunda carrera, está reservada a los productos de dos años, donde por las carreras, que han disputado, parecen ser Siracusa, Alianza, Don Chimba y Olivar, los más indicados a triunfar. Como en esta clase de pruebas, hay muchos inconvenientes que salvar, es imposible, detallar la opción de cada cual, por lo tanto sólo diremos que nuestra carta es Siracusa para el primer puesto. Alianza y Olivar los dejamos en los placées.

Acertar el ganador, en la tercera carrera, es materia completamente difícil, dadas la calidad y el número de competidores y donde el handicapper, los ha dejado más o menos en igualdad de condiciones. En esta emergencia, y sin entrar a analizar la "chance" de cada uno, nos resolveremos a salvar el pronóstico a la suerte. Nos ha resultado para ganador Personaje y para placées Viana y Bruja.

Por la carrera que produjo el Domingo pasado Caupolicán, rematando a escasa distancia de Diafana, es el candidato de más prestigio, de los 1.500 metros, del premio "Jirondino". Sus más serios enemigos deben ser Vitela, que atraviesa por un buen período; Jacob, que a 54 kilos, es un enemigo de temer y Fragata, que puede repetir el plato de hace días. Nuestro pronóstico es el siguiente: ganador Caupolicán, placées Vitela y Fragata.

La prueba de más importancia de la mañana, es la quinta, donde se han reunido doce competidores, que a estos pesos y en esta distancia, bien se merecen; y donde además, es imposible establecer si Porro, L'Eclair y Rolanda, están sobre Leoncillo, Báltico y Escoria. Nuestro candidato es L'Eclair, cu-

VALPARAISO SPORTING CLUB

TEMPORADA DE 1919
Domingo 2 de Marzo de 1919
Décimo día

PRIMERA CARRERA a las 14.30—1,400 metros.— Premio JANNISARY. —Para caballos de 3 años nacidos en Chile qu eno hayan ganado carreras Reglamentarias o Clásicas.—Peso: 54 kilos.—Recargo de 2 kilos por cada carrera ganada desde el 1.o de Julio de 1918.—Entrada: $ 25.—Premios: $ 2,500 al 1.o y .$ 250 al 2.o

PREPARADOR	DUEÑO	NOMBRES	PESO	EDAD	SANGRE	PADRE	MADRE	TRAJE DEL JINETE
P. J. Medina	Almendro	1 **Dee**	58	3	F	Mead	Alania	Negra, faja, mangas y gorra oro.
F. Rojas	F. C. Prain	2 **Fatherless**	56	3	F	Eclair II	Unnamed	Oro viejo, m. negras, g. blanca.
J. 2.o Vacaro	Concepción	4 **Marimán**	56	3	F	Fío	Key	Solferino estrella oro, m. oro, g. sol.
P. Tonelli	A. Gatica	4 **Quelén**	56	3	F	Siberien	Ravenne	Blanca, braz. negros, g. blanca.
J. B. Molina	M. R. Troncoso	5 **Duelo**	54	3	1/2	Oidor	Sin antecedentes	Azul eléct. alam. oro, m. lac. g. ro.
E. Emeres	G. Coghill	6 **Silver**	54	3	F	Viraró	Silver Glass	Bronce, m. y g. rosada.
P. Bagú	Popeta	7 **Crítica**	52	3	F	Critic	Moralep.	Morada, m. y g. blanca.

SEGUNDA CARRERA a las 15.05.—1,000 metros.—Premio JARDY.—Para caballos que no hayan ganado más de $ 20,000.—Peso: 60 kilos.—Descargo de 5 kilos a los que no hayan ganado más de $ 15,000; descargo de 8 kilos a los que no hayan ganado más de $ 10,000 y descargo de 12 kilos a los que no hayan ganado más de $ 5,000.—Estos descargos no son acumulativos.—Entrada: $ 25.—Premios: $ 2,500 al 1.o y $ 250 al segundo

PREPARADOR	DUEÑO	NOMBRES	PESO	EDAD	SANGRE	PADRE	MADRE	TRAJE DEL JINETE
A. Rodríguez	J. L. Walker	1 **Cholo**	48	3	F	Scorpio	Chonga	Amarilla, g. negra.
P. Rebolledo	T. González	2 **Minx**	48	4	1/2	Meltonian	Sin antecedentes	Verde, lun., y g. lacre .
L. Pino	Stud No. 3	3 **Pencahue**	48	4	F	Altan. II	Woodland's Rose.	Blanco y cer. por mitad, g. cereza.
L. Pino	Stud No. 3	4 **Sarajevo**	48	4	F	Mead	Bruma	Blanco y cer. por mitad, b. y g. cer.
E. Polanco	Vizcaya	5 **Vizcaino**	48	4	F	Lord Bobs	Ostelle	Azul obs., g. solferina.
R. Amaro	L. Llobet	6 **Capucine**	46	3	F	Arcadic	Cendre	Oro y verde listado.
E. Emeres	G. Coghill	7 **Cora**	46	3	F	Le Rappel	Nami-Ko	Bronce, m. y g. rosada.
L. A. Figueroa	Electrolítico	8 **Flaminia**	46	3	F	J. Green	Santoniana	Rosa seca, g. blanca.
P. Maldini	Alexmalva	9 **Gladiadora**	46	3	F	Le Samar.	Palestra	Lila y negro listado.
J. B. Molina	M. R. Troncoso	10 **Turpinita**	46	4	F	Turín	Peccavi	Azul eléct., alam. oro, m. lac., g. oro.

TERCERA CARRERA a las 15.40.—800 metros.—Premio JAQUEMART.— Para productos de 2 años que no hayan corrido ninguna clase de carreras.—Peso: 56 kilos.—Entrada: $ 40 .—Premios: $ 4,000 al 1.o y $ 400 al 2.o

PREPARADOR	DUEÑO	NOMBRES	PESO	EDAD	SANGRE	PADRE	MADRE	TRAJE DEL JINETE
F. Galván	Limited	1 **Decáno**	56	2	F	Orán	Artation	Gris perla, g. negra .
H. Pérez	Parsifal	2 **Dobrudja II**	56	2	F	St. Michan	Cong. Legacy	Lila y paja a cuad., g. negra.
M. Quiroga	Index	3 **Durham**	56	2	F	Pioneer	Macora	Amar., m. y g. chocolate.
L. A. Rodríguez	B. F. Bernstein	4 **Jimmy II**	56	2	F	Craganour	Julienne	Rosa seca, g. esmeralda.
A. Rodríguez C.	A. León A.	5 **Merengue II**	56	2	F	Obrizo	Mermaid	Solf., huinch., cuello, bot. p. y g. neg.
P. J. Medina	Taltal	6 **Porto Alegre**	56	2	F	Barsac	Purple Heather	Azul y col. list., m. col., g. azul y co.
P. J. Medina	Taltal	7 **Sunlight II**	54	3	F	Pearl River	Furtiva	Azul y col. list., ban., m. c. g. azu.
F. Guzmán	Daniel J. Lyon	8 **Salpicón**	56	2	F	Val D'Or	Carbonada	Turquesa, m. y g. blanca.
R. Muñoz	M. Sáez	9 **San Sebastián**	56	2	F	M. Flower	Duke's Sister	Azul, m. gran., g. amarilla.
E. Rojas	Juan Berríos	10 **Aceituna**	54	2	F	Duc d'Albe	Antiope	Maíz, p. neg., g. rosada.
I. Yáñez	I. Yáñez	11 **Aguilncha**	54	2	F	Duc d'Albe	Bandola	Rosado y celeste listado.
N. Tornero	N. Tornero	12 **Iron Clam**	54	2	F	Key West	idecomb	Verde ala. oro, g. verd. y blanco.
J. Celpa	Independencia	13 **La Presilla**	54	2	F	Duc d'Albe	Cast. Concert	Guinda seca, g. neg., borlo oro.
P. Polanco	Martinique	14 **Mala Noticia**	54	2	F	M. Flower	Toscanella	Negra, lun. y g. blanca.
P. Bagú	C. E. Riofrío	15 **Vendimia**	54	2	F	Ducato	Victorina	Col. cruz. turq., m. col., g. turq.

CUARTA CARRERA a las 16.15.—1,400 metros.—Premio JEST.—Para caballos nacidos en el país.—Han dicap.—Entrada: $ 30. — Premio: $ 3,000 al 1.o y $ 300 al 2.o

PREPARADOR	DUEÑO	NOMBRES	PESO	EDAD	SANGRE	PADRE	MADRE	TRAJE DEL JINETE
L. Pino	Stud No. 13	1 **Pisanella**	60	3	7/8	S. Avonicus	Vira	Blanco y cer. por mit., g. cereza.
M. Cubillos	El Parque	2 **Apres Moi**	58	4	F	Burlesco	L'Astrée	Azul y blan. en rue., g. azul.
I. Yáñez	C. Amaro	3 **Niza**	57	5	F	Marte II	Phyllis	Granate, m. azulino, g. blanca.
M. Quiroga	Index	4 **Belfort**	56	4	F	Pioneer	Dusting	Amar., m. y g. chocolate.
V. Herrera	Pigüe	5 **Glengarry**	54	5	F	Alánés	Glencat	Solf., faja blan., m. solf., g. blanca.
R. Pastene	L. Ramírez T.	6 **Botánica**	53	3	F	Alanés	Brújula	Oro, faja, braz. y g. azul.
P. Marchesini	J. Fronda	7 **Pacato**	52	3	F	Pirapó	Avelina	Verde esm., cruz plata.
H. Péerez	H. Pérez	8 **Triaca**	52	4	F	Turín	Native Daughter	Blanca y gran. list., m. y g. gran.
P. Tonelli	A. Gatica	9 **Queñe**	48	3	F	iberien	L'Espingole	Blanca braz. neg., g. blanca.
P. Polanco	Curimón	10 **Feudal**	44	3	7/8	J. Green	Alarma	Naranja y neg. a cua., m. nar., g. n.
J. Celpa	tella	11 **Trentino**	43	3	F	Olascoaga	Ragazza II	Salmón y lac. lst., m. y g. lacre.
J. F. Valenzuela	San Marcial	12 **Indian Money**	42	5	7/8	Frondeur	Paper Money	Rosada, m. blan., g. rosada.
C. Lacalle	Mabille	13 **Mabille**	42	4	F	S. Orodoux	Scented Dogrose	Bronce, m. solf., braz. bron. g. solf.
F. Rojas	R. Court A.	14 **Paraíso**	40	3	F	Pirapó	Safo	Solf. y cel. list., m. y g. celeste.

QUINTA CARRERA a las 16.45.— 3,000 metros.—Premio EL ST. LEGER.—Carrera Reglamentaria cerrada.—Para productos de 3 años nacidos desde el 1.o de Julio de 1915 hasta el 30 de Junio de 1916.—Peso: 56 kilos.—Entrada: $ 120.— Premios: $ 10,000 al 1.o, $ 1,00 al 2.o y $ 500 0 al 3.o

PREPARADOR	DUEÑO	NOMBRES	PESO	EDAD	SANGRE	PADRE	MADRE	TRAJE DEL JINETE
C. Rodríguez S.	P. Roselot	1 **Bishop**	56	3	F	Balsac	Bathilde	Verde manz. braz. y g. neg.
P. Bagú	Army and Navy	2 **Brick**	56	3	F	Itan. II	Sagunto	Lacre, m. blan. y azu. list., g. azul.
M. Quiroga	Indez	3 **Buñuelo**	56	3	F	Old Man	Brioche	Amar., m. y g. chocolate.
F. Guzmán	Las Zorras	4 **Cervantes**	56	3	F	Pioneer	Macora	Colorado.

SEXTA CARRERA a las 17.20.—1,000 metros.—Premio JEDDAH.—Para caballos que no hayan ganado más de $ 20,000.—Peso: 60 kilos. — Descargo de 5 kilos a los que no hayan ganado más de $ 15,000; descargo de 8 kilos a los que no hayan ganado más de $ 10,000 y descargo de 12 kilos a los que no hayan ganamás de $ 5,000.—Estos descargo no son acumulativos.—Entrada: $ 25.—Premios: $ 2,500 al 1.o y $ 250 al 2.o

PREPARADOR	DUEÑO	NOMBRES	PESO	EDAD	SANGRE	PADRE	MADRE	TRAJE DEL JINETE
L. Pino	Stud No. 13	1 **Pisanella**	58	5	7/8	S. Avonicus	Vira	Blan. y cer. por mitad, g. cereza.
L. Pino	Stud No. 13	2 **Locura III**	50	3	F	Moschion	Folatre	Blan. y cer. por mitad, g. cereza.
P. Bagú	Popeta	3 **Chiflón**	52	3	F	Eclair II	Chablis II	Morada, m. y g. blanca.
J. M. Espinoza	H. Cortés	4 **Girasol**	52	4	7/8	J. César	Sin antecedentes	Azul, g. perla.
P. Maldini	Alexmalva	5 **Baldromina**	50	4	F	Barsac	Berta	Lila y negro listado.
J. Celpa	Los Bomberos	6 **Crecy**	50	3	F	Pioneer	Devoted	Blanca faja azul, m. y g. colorada.
C. Lacalle	Ossyris	7 **Fabia**	50	3	F	As de Esp.	Fabiola	Solferino, g. oro.
V. Herrera	J. Araneda	8 **Infantita**	46	3	F	Barsac	Mi Reina	
V. Castro	J. A. Cash	9 **Luz Fría**	46	3	F	P. Star	Fair Budget	Verd. manz., m. lac., braz. verdes.

SEPTIMA CARRERA a las 17.55.— 1,400 metros.—Premio JOSKUA. —Para caballos nacidos en el país.— Handicap.—Entrada: $ 30.—Premios: $ 3,000 al 1.o y $ 300 al 2.o

PREPARADOR	DUEÑO	NOMBRES	PESO	EDAD	SANGRE	PADRE	MADRE	TRAJE DEL JINETE
P. Bagú	Víctor Vargas S.	1 **Alvia**	61	5	3/4	Amendro	Pavía	Oro, braz. y g. negra.
M. Quiroga	Index	2 **Brest**	60	4	F	Pioneer	Macora	Amar., m. y g. chocolate.
J. F. Valenzuela	San Marcial	3 **Donnetta**	55	5	F	Eclair II	Hermita II	Rosada, m. blan., g. rosada.
A. Rodríguez	J. L. Walker	4 **Pelusa**	49	6	F	Pirapó	Avelina	Amarilla, g. negra.
P. Polanco	El Laurel	5 **Rex Whte**	49	4	32/32	Defensor	Maya White	Azul, m. color., g. blanca.
I. Yáñez	San Vicente	6 **Titanic**	49	3	F	Olascoaga	Wansbeck	Morada, faja, m. y g. oro.
D. Galáz	J. E. Errázuriz	7 **Rugby**	48	5	F	Olascoaga	Wansbeck	Majentá, g. blanca.
P. Boncerio	E. Vargas S.	8 **Iser**	47	4	F	Gonin	Autumn Girl	Negra cruz. verd., braz. y g. verde
S. Avila	E. 2.o Gardeweg	9 **Porte Cigarette**	46	4	F	Marte II	Cigarrera	Blan., lun. y g. amarilla.

OCTAVA CARRERA a las 18.30.—2,400 metros.—Premio JENNY.—Para caballos que no hayan ganado en distancia mayor de 1,800 metros. Handicap.—Entrada: $ 35.—Premios: $ 3,500 al 1.o y $ 350 al 2.o

PREPARADOR	DUEÑO	NOMBRES	PESO	EDAD	SANGRE	PADRE	MADRE	TRAJE DEL JINETE
P. Maldini	Alexmalva	1 **Fernet**	64	4	F	Barsac	Florida	Lila y negro listado.
P. Bagú	C. E. Riofrío	2 **Cachiyuyo**	58	4	F	Calepino	Cherette	Col., cruz. turq., m. col., g. turq.
E. Vasconcellos	Fierro Viejo	3 **Indiano**	58	6	F	Etolo	Kosima	Oro, braz. y g. granate.
J. F. Valenzuela	Cruz Lila	4 **Tirteo**	56	4	7/8	Turín	Euscara	Amarilla, cruz y g. lila.
F. Guzmán	Kangaroo	5 **Swallow**	53	6	F	Bannock.	Woodland Rose	Rosada, braz. y g. blanca.
F. Rojas	F. C. Prain	6 **Fatherless**	50	3	F	Eclair	Unnamed	Oro viejo, m. neg., g. blanca.
O. Rister	Aolferino	7 **Trajano**	50	5	F	L. Bobs	Lhassa	Solferino, g. verde.
D. Galaz	H. Williams	8 **Música**	46	4	F	Celso	Sayonara	Majentá, g. negra.
E. Polanco	J. del C. Campos	9 **Majuelo**	45	3	F	Galloway	Mayorca	Azul y oro viej. en círculos.
I. Yáñez	San Vicente	10 **Tajamar**	43	3	F	Mead	Sutileza	Morada, faja, m. y g. oro.
A. Rodríguez	J. L. Walker	11 **Willingly**	43	4	F	Brid. of .	Wilhelmina II	Amarilla, g. negra.
V. Castro	Pehuenco	12 **Platón**	40	6	F	Pirapó	Montana	Verde, braz. blan., g. amarilla.

PRONOSTICOS

DIARIOS Y REVISTAS	1.a carrera	2.a carrera	3.a carrera	4.a carrera	5.a carrera	6.a carrera	7.a carrera	8.a carrera
LA NACION	Quelen Dee	Stud N.o 13 Pencahue Capucine Gladiadora	Sun Light Aceituna Salpicón	Triaca Botánica Apres Moi	Bishop Cervantes	Fabia Girasol Crecy	Donnetta Pelusa Brest	Tirteo Indiano Trajano
EL ECO SPORTIVO	Quelen Dee	Stud N.o 13 Sarajevo Capucine Gladiadora	Aceituna Sun Light Salpicón	Feudal Triaca Botánica	Bishop Cervantes	Girasol Fabia Crecy	Rex White Alvia Brest	Indiano Trajano Tirteo
DEUTSCHE ZEITUNG	Quelen Duelo	Stud N.o 13 Pencahue Capucine Turpinita	Stud Taltal Sun Light Salpicón Durham	Botánica Paraíso Triaca	Bishop Cervantes	Girasol Crecy Chiflón	Rugby Pelusa Iser	Tirteo Indiano Platón
EL DERBY	Dee Duelo	Stud N.o 13 Pencahue Capucine Cholo	Jimmy Sun Light Aceituna	Pisanella Apres Moi Belfor	Bishop Cervantes	Fabia Girasol Crecy	Pelusa Titanic Alvia	Indiano Fernet Tirteo
EL BRUJO DEL TURF	Dee Fatherless	Stud N.o 13 Pencahue Sarajevo Vizcaino	Stud Taltal Sun Light Jimmy Aceituna	Botánica Feudal Queñe	Bishop Cervantes	Girasol Fabia Crecy	Alvia Rex White Pelusa	Música Trajano Tajamar
EL TIEMPO NUEVO	Dee Duelo	Stud N.o 13 Sarajevo Flaminia Cholo	Jimmy Decano Durham	Pisanella Triaca Feudal	Bishop Cervantes	Fabia Chiflón Girasol	Alvia Pelusa Titanic	Fernet Indiano Majuelo
L. ULTIMAS NOTICIAS	Quelen Fatherless	Flaminia Capucine Minx	Jimmy Mala Noticia Durham	Pacato Belfort Niza	Bishop Brick	Fabia Girasol Chiflón	Donnetta Pelusa Rex White	Fernet Cachiyuyo Indiano

EL COMPLETO TRIUNFO DEL ELIXIR VIVES
Hace escasamente un mes, apareció el primer aviso de este infalible Elixir contra la calvicie, acudiendo a la invitación de dar fricciones gratuitas para comprobar su absoluta eficacia, un gran número de personas, en su mayoría, desengañadas del uso de un gran "Específico", con el cual, a pesar de tener la propiedad de poblar la cabeza hasta dejar el sombrero inservible, no habían conseguido otro resultado que el de haber hecho un fuerte desembolso.
HOY, ANTE LA EVIDENCIA DEL RESULTADO OBTENIDO
rinden homenaje al Elixir Vives, y empiezan a llegar los primeros certificados de personas altamente conocidas, los que publicaremos desde la próxima semana.
TODAVIA ES TIEMPO
personalmente puede usted comprobar el éxito del Elixir Vives, sin que le cueste un centavo, hasta verse el resultado y no tener lugar alguno a dudas. Consultas: Peluquería y Perfumería Mayo, Portal F. CONCHA 962.
UNICOS REPRESENTANTES:
LA CORBATINERA
PUENTE 750
ESTADO 266
Z 3 2-C

Ropa Blanca
Grandes Rebajas

LA COLMENA

Sosten-Senos DESDE $ 3.50

MAÑANA SEGUIMOS VENDIENDO CON GRANDES REBAJAS EN LOS PRECIOS

CORSE FAJA, muy moderno, tela muy sólida (lavable), a	$ 8.50
CORSES de rica tela rosa cielo, con elástico en la cintura, corto de busto y largo de cadera, a	$ 10.50
CORSES en telas variadas, todos de formas muy nuevas, saldamos a	$ 12.50
CORSES de ricas telas lisas y labradas, formas modernísimas, a	$ 15.00
CORSES muy finos, formas correctísimas y telas variadas, saldo a	$ 20.00

CORSES en formas elegantísimas, modelos exclusivos (saldo), a $ 30 y	$ 25.00
CORSES, Fajas, Cinturas, en infinidad de formas, mallas tricot seda, etc., de $ 60, 50, 40 y	$ 30.00
CORSES y PETOS para niñitas y jovencitas, varias formas y todos tamaños, desde	$ 3 80
ESPALDERAS ortopédicas para corregir defectos físicos, desde	$ 6.50

SOSTEN-SENOS, prenda indispensable para mantener la correcta línea del busto, en muchas formas e infinidad de clases, desde . . . . . $ 3.50

Somos fabricantes de todos estos artículos, y nuestra mercadería va directamente de nuestros talleres al comprador.

Por eso nuestros precios son mucho más bajos que los de cualquier otra casa que venda el artículo.

EN SECCION MEDIDAS: Esta sección es atendida con todo esmero por nuestro personal técnico, hará cuanto puede desearse dentro de nuestro ramo.
ROPA BLANCA IMPORTADA: En juegos y piezas sueltas hay primores.
BLUSAS: Inmensa cantidad al sólo precio de $ 4.80; valían antes $ 10.50.

Fajas Desde $ 10.50

LA COLMENA :: Estado, del número 37 al 53

COR-SES

FABRICACION DE PUERTAS, VENTANAS
Y GALERIAS DE TODAS CLASES

Gran existencia para entrega inmediata.— OFRECE:

Barraca y Fábrica **La República** 717-República-717 esquina Domeyko

10,000 Raulí match 1x4 1|2, a	$ 0.60	c|u.
10,000 Raulí y laurel 1|2x4 1|2 match, a	0.35	”
5,000 Raulí mach 3|4x4 1|2, a	0.50	”
5,000 Tapa barro 1|2x10, a	0.60	”
PUERTAS una hoja tablero y 1|2 cuerpo, desde	15.00	”

LISTONES para parquets y zócalos.

CARPINTEROS: completo surtido en batientes, peinazos, palillo y molduras.— Correderas para mesas, escopleaduras para persianas.

EN TORNEO: completo surtido en patas para mesas, balaustros de escala, mangos para plumeros y se hace toda clase de trabajos.

Despacho rápido a provincias por pequeñas y grandes partidas. Por carro completo desde mi **Desvío Escobedo.**

BASAS DE PIEDRA

Pida usted catálogos.— Casilla 3081.— Teléfono Inglés 182.— Parque.

MANUEL ESCOBEDO M.

Establecimientos Químicos del Recreo
RECREO - VALPARAISO

(Camino Plano) - Casilla 4325. — Teléfono Inglés 39, Recreo

Ofrecen los siguientes productos a precio de fábrica, por grandes y pequeñas cantidades:
CARBOLINEUM. — La pintura más económica y la mejor para madera.
NAPHTO-CARBOL. — Desinfectante aprobado y recomendado por el Instituto de Higiene.
BARNIZ NEGRO IMPERMEABLE Y ANTICORROSIVO. — El mejor para fierro, carpas de lona, madera y alambre.
NAFTALINA EN ESCAMA para cueros.
NAFTALINA EN POLVO para desnaturalizar sal.
NAFTALINA EN BOLITAS.
BREA para lanchas, para techos y pavimentos.
BENZOL.
ANTISARNICO PARA BAÑOS DE OVEJAS. — Aprobado por la Dirección General de Ganadería del Ministerio de Agricultura de la República Argentina.

PRIMER PREMIO MEDALLA DE ORO, en la Exposición de Industrias de 1916. DIPLOMA DE HONOR de la Sociedad Fomento Fabril

AGENTES PARA LA VENTA:

Establecimiento Veterinario “LA HACIENDA”
SANTIAGO, PASAJE BALMACEDA, No. 1 :: TELÉFONO INGLÉS 558

SE NECESITA UN MOZO

para oficina con buenas recomendaciones.
GALERIA ALESSANDRI 21-B
12551-6-c

Curación Radical
de las
BRONQUITIS CRÓNICAS
CATARRO PULMONAR
RESFRIADOS, PLEURESIA

CURATIF VAUGIRARD
Exclusivamente vegetal y *no tóxico*

Verdadero Específico de la
TUBERCULOSIS PULMONAR
Recomendado por el Cuerpo Médico y usado en los Hospitales, Sanatorios, Dispensarios, etc.

DEPÓSITO GENERAL: **E. LOGEAIS**
37. Avenue Marceau, PARIS.

DEPOSITARIOS PARA CHILE } En Santiago DROGUERIA FRANCESA
AGENTE GENERAL PARA CHILE.
R. COLLIÈRE, Casilla 2285, SANTIAGO

CHICHA
VIÑA “LA PRIMAVERA”

DE AURELIO SALAS HERRERA

El 27 del presente principia la venta de este acreditado producto de la viña.

Precio: Por chuicos, a $ 7 c|u.. Por mayor en barriles, a 12 pesos arroba.

QUILICURA.—TELEFONO INGLES 14
Dirección Postal: Estación de Renca.
x-661-6-c

Todos los principios de la digestión:

Pancreatina, Pepsina Diastasa, etc., contiene nuestro

PEPTINAL

PIDALO EN TODAS LAS BOTICAS

Mercado de Pescado y Marisco
SAN ANTONIO 774

Por Mayor y Menor.
De 7 a 12 y de 15 a 18. Domingos y festivos de 7 a 12.

Sociedad Nacional de Pesca

Sobre los mejores precios

COMPRAMOS

Toda clase de Frutos del País

Merlo y Del Favero

CHACABUCO, 20 (a media cuadra de la Estación Central)

Teléfonos: Inglés 120 Estación - Nacional 420
12494-8-c

La Viña Errázuriz Panquehue

Recomienda sus vinos embotellados como los mejores de Chile.

Reparte a domicilio desde un cajón. Pida precios al

Depósito de Santiago, Santa Rosa N.º 835
Teléfono N.o 6164.— Matadero

LUIS GONZALEZ Z.,
ADMINISTRADOR.
4-C

VENDIMIA 1919

OFRECEMOS:

Anhidrido sulfuroso puro
Acido sulfuroso líquido.
Acidos cítrico y tartárico.
Bombas para orujo y vinos.
Calderos para esterilizar vasijas a vapor y agua caliente
Fosfato de amoniaco.
Levaduras, Taninos
Prensas hidráulicas y a mano.
Vendimiadores.

PRECIOS ESPECIALES

A. BECKER & Co.

CONCEPCION
B Arana 328

SANTIAGO
Bandera 615

Asociación de Productores
DE SALITRE DE CHILE

VENDE SALITRE A LOS PRECIOS DE DIEZ CHELINES Y UN PENIQUE (10s. 1d.) ORDINARIO Y DIEZ CHELINES Y CUATRO PENIQUES (10s. 4d.) REFINADO, EL QUINTAL ESPAÑOL AL COSTADO DE LA NAVE. ASIMISMO, DARA PRECIOS Y CONDICIONES DE VENTA PARA EL CONSUMO DEL PAIS.

VALPARAISO, CALLE PRAT N.o 136, CASILLA N.o 1002.

EL GERENTE.
x-76-2-c

FERROCARRILES DEL ESTADO

FERROCARRIL CENTRAL
ALZA DE TARIFAS

En virtud de la autorización conferida por la ley N.o 35 de fecha 25 del presente sobre modificación de tarifas, se previene al público:

1.o—Queda nulo el aviso de 8 de Febrero en que se anunciab un cincuenta por ciento de alza en las tarifas de transporte.

2.o—A partir del próximo Lúnes 3 de Marzo se cobrarán la tarifas del Ferrocarril Central (Cabildo a Puerto Montt y ramales) que aparecen publicadas en los folletos de Pasajes, Carg y Equipajes con un veinte por ciento de recargo.

Santiago, 26 Febrero de 1919.

EL DIRECTOR GENERAL.
12496-

TRATEROS

Pídense propuestas públicas a trateros albañiles y carp teros inscritos para la ejecución de varias casitas en estacion de la II Zona conforme a las bases y antecedentes que pueden consultar en la oficina del Ingeniero Jefe de la Se ción Vía en la estación Alameda de 13 a 15 horas.

Las propuestas se abrirán en la oficina aludida el 18 d Marzo a las 15 horas.

Santiago, 2 de Marzo de 1919.

El Administrador de la Zon

Se pone en conocimiento de los interesados en las propuestas públicas por 2,000 kilos de estaño en lingotes, cuya apertu condició está anunciada para el 4 de Marzo próximo, que no es indispensable que sea marca “Cordero” sino que puede ser d cualquier marca con tal que contenga una ley mínima de 9 de estaño.

Santiago, 26 de Febrero de 1919.

El Jefe del Departamento de Materiales y Almacenes.
12495-

Se solicitan propuestas públicas para el 20 de Marzo pró mo por 140,000 durmientes de roble pellín colorado, para troc de un metro.

Bases y antecedentes en el Departamento de Materiales Almacenes en la Estación Alameda y en las Administracion de la 1.a, 3.a y 4.a Zonas, en Concepción y Valdivia.

Santiago, 19 de Febrero de 19
12514-6-

Se solicitan propuestas públicas para el 29 de Marzo pró mo, por: aceros, alambres, bigornias de cuernos, bronce planchas, cable de alambre, cadenas de acero, cañerías de cob id. de fierro negro, clavos de alambre, id. de fierro cortados, c bre redondo en barras, id. en planchas, codos de fierro neg combos de acero, coplas de fierro galvanizado, curvas de fierr esterilla de fierro, fierro homogéneo Lowmoor, id. Staff, id. ac nalado y galvanizado, id. en lingotes, fuelles de mano, gatas cremallera y de tornillos, golillas de fierro, hojalata, manguera lona con goma, id. de goma, molejones de piedra, id. de esme ril, palas, pernos de fierro con tuercas, id. con rosca para mad ra, id. para tapas de cajas graseras, pez de castilla, piedra pom plomo en planchas y en lingotes, plombajina, potasa cáustic puntas de alambre, remaches de fierro y de cobre, soda cáustic soldadura de bronce, suelas, tees de fierro, tela de alambre, to nillos para mecánicos, tubos de acero para locomotoras, id. p ra calderos, tuercas, uniones, vidrios, zinc liso y en lingotes.

Bases y antecedentes en el Departamento de Materiales Almacenes (Estación Alameda).

Santiago, 27 de Diciembre de 1918. e—

Se solicitan propuestas públicas para el 4 de Marzo pri mo por: aceites varios, aceiteras, ácido muriático y nítrico, ac bil para fragua, afrecho, agujas, aguarrás, aldabas de alambre, a timonio, tspillera, asbesto en planchas, azarcón, baldes de fierr barniz, bencina, bisagras surtidas, borax, botones forrados, broc salomónicas brochas de acero y de planetas, cable manila, c nastos para carbón, cera común, cintilla para endurecer fierro, c lapiz, cola del país, cordel para tapiceros, correas, correones, c soles, cueros, calburo de calcio, crín vegetal, cianuro de potasi chapas de fierro y niqueladas, chavetas, chicharras, diamant para cortar vidrios, empaquetadura, encerados para pisos, es bas, escobillas, escobillones, escupideras enlozadas, esmeril en p vo y en hojas, expandidores para tubos, espíritu de vino, est ño en lingotes, felpudos, fibra colorada, ganchos niquelados, g lillas de goma, goma laca, id. en plancha, id. vulcanizada, har ros para fundición, hilachas, hilo cáñamo, id. en carretillas, b le, humo de pez, inyectores, jabón ordinario y sapolio, jarros d fierro esmaltados, ladrillos a fuego, lámparas para niveles de agu id. para quemar pintura, lana merino, letras y números de ac ro, levantadores para ventanas de coches, lienza para carpint ros, lija para maderas, limas, lona algodón, loneta, lubricadores linoleum, llaves de bronce, id. inglesas, machos para terrajas manganeso, mangos de madera, manómetros, mármol, martillos mechas para lámparas, metal blanco, mica naftalina, orinales, o geno, pabilo en ovillos, paja, pantallas de fierro, pañete, parafin pasadores, picaportes, piedra esmeril, pinceles, pincelotes, pinturas quemadores, quijo, recipientes de fierro, reflectores, sal amoníac secante en polvo, serruchos para carpinteros, sierra circular, soda cáutica, tachuelas, terrajas, tierra colorada, id. sombra, tijeras tiradores de bronce, tiza surtida, tornillos de bronce, id. de f rro, trampas para ratones, tubos de vidrio, id. Kosmos, id Mi ller, uniones Jackson, vaselina y yeso.

Bases y antecedentes en el Departamento de Materiales y Almacenes (Estación Alameda).

Santiago, 6 de Diciembre de 1918.

MADERAS

de **LINGUE, LAUREL y RAULI,** secas
OFRECEMOS en nuestros depósitos, en los desvios Vicuña Mackenna, República y por carros directamente de la frontera.
Contamos con carros propios para su despacho

ALONSO Y DIEZ

OFICINAS

Delicias 2827
SANTIAGO

Casilla 43
PITRUFQUEN

la performance de hace quince días no nos convence. Para los placées recomendaremos a Porro y Retozona.

La reunión termina, con el premio "Juanita", sobre 900 metros, prueba que puede resultar, apropiada para el desquite, dada las condiciones en que les ha dejado la escala de pesos fijada. Recompensa, Costanera y Franqueza y aún Plumilla pueden resultar ganando; pero por los 43 kilos, votamos por la pensionista de Popeta para ganador. En los placées, dejaremos a Recompensa y Plumilla.

RESUMEN

1.a Carrera.—Dual, Agorera y Viñita.

2.a Carrera.—Siracusa, Alianza y Olivar.

3.a Carrera.—Personaje, Viana y Bruja.

4.a Carrera.—Caupolicán, Vitela y Fragata.

5.a Carrera.—L'Eclair, Porro y Retozona.

6.a Carrera.—Franqueza, Recompensa y Plumilla.

MONTAS Y COMPETIDORES, PARA LAS CARRERAS DE LA MAÑANA

Primera Carrera. — Viñita, C. Pombet; Nora, U. Núñez; Romanones, A. Godoy; Dual, V. Fuentes; Socio, P. P. Cancino; Edris, L. Valenzuela; Juvenil, J. Baeza; Calamón, no corre; Sibilina, L. Araya; Mayreno, A. Villagra; Macacho, no corre; My Friend, M. Gamboa; Lindísima, J. Almarza; Nail, N. N.; Agorera, A. Guerra; Sempronius, J. Montaner; Belle, J. Pinto; Pastor, P. Orellana; Miseria, Daniel 2.o López.

Segunda Carrera.—Calchón, L. A. Orellana; Cefó, N. N.; Chilihue, J. Vergara; Olivar, C. Pombet; Mastery M. Vergara; Brumita, J. Montaner; Don Chimba, A. Villagra; Uranie, Daniel 2.o López; Siracusa, M. Gamboa; Lady Martha, J. Baeza; Tiruca, A. Ataniel; Alianza II, P. P. Cancino.

Tercera carrera.— Torcuato, A. Pardo; Candelilla, A. Guerra; Remadora, U. Núñez; Lebba, N. N.; Viana, C. Pombet; Cabritilla, N. N.; Personaje, L. H. Fuentes; Bruja, S. Vergara; Tupel, M. Gamboa; Rolandito, J. Arluziaga; Indian Chief, A. Ataniel; Corza, J. Baeza; Girl, J. Montaner; Tucapel, M. Vergara; Pelucón, no corre; Pasatiempo, L. A. Arellana.

Cuarta carrera.— Estrella Polar, N. N.; Aldro, S. Vergara; Océano, O. Orellana; Jacob, L. A. Orellana, Caupolicán, M. Gamboa; Regata, L. H. Fuentes; Fragata, P. P. Cancino; Vitela, J. Pinto; Balota, A. Ataniel; St. Amand, N. N.

Quinta carrera.— Porro, C. Pombet; L'Eclair, P. P. Cancino; Rolanda L. A. Orellana; Pocochay, S. Vergara; Cascarrabia, M. Gamboa; Antonio, J. Baeza; Retozona, N. N.; Tarff, J. Pinto; Leoncillo, O. Orellana; Chavala, L. H. Fuentes; Báltico, L. A. Soto; Escoria, M. Vergara.

Sexta carrera.— Plumilla, C. Pombet; Costanera, L. A. Orellana; Aureola, O. Mauret; Recompensa, M. Gamboa; Franqueza, M. Vergara; Paladín, Daniel 2.o López; Temible, A. 2.o Zúñiga; Coplista, L. A. Soto; Bow, J. Pinto.

PRONOSTICOS DE LA PRENSA

Posición de los diarios y revistas en sus pronósticos para la actual temporada de carreras en Viña del Mar:

		G.	P.
1	El Mercurio (Valparaíso)	25	81
2	El Derby	22	88
3	La Unión (Concepción)	20	83
4	El Eco Sportivo	20	79
5	Deutsche Zeitung	20	76
6	El Diario Ilustrado	19	91
7	Mustafá	19	78
8	Las Ultimas Noticias	18	80
9	La Unión (Valparaíso)	18	74
10	La Nación	17	86
11	El Mercurio	17	80
12	La Patria de los Aliados	17	74
13	El Chileno (Valparaíso)	16	80
14	La Patrie	15	73
15	El Tiempo Nuevo	15	72
16	El Heraldo	15	72
17	La Semana Cinematográfica	13	79
18	Zig Zag	13	70
19	El Brujo del Turf	12	81
20	La Unión	12	58
21	Yo sé todo	11	64

—La posición para el Hipódromo Chile, es la siguiente:

		G.	P.
1	La Unión	56	256
2	El Mercurio	54	270
3	El Derby	54	254
4	El Diario Iustrado	53	264
5	La Patria de los Aliados	51	264
6	El Brujo del Turf	49	265
7	Las Utimas Noticias	45	253
8	La Nación	44	257
9	Yo sé todo	43	262
10	Deutsche Zeitung	39	222
11	El Eco Sportivo	33	207

NOTICIAS DIVERSAS

Los clásicos del próximo Domingo en Viña del Mar

Premio El Estreno.— (Carrera Reglamentaria cerrada).— 1.300 metros.— Para productos de 2 años.— Peso: 54 kilos.— Entrada: $ 150 en cuotas. La cuarta cuota de $ 60 vence el Lunes antes de la carrera.— Premios: $ 15.000 al 1.o, 1.500 al 2.o, 750 al 3.o y 1.500 al criador del ganador si es nacido en el país.— Cada producto que corra pagará una cuota extraordinaria de $ 300 cuyo total se distribuirá como sigue 50 por ciento al 1.o, 30 por ciento al 2.o y 20 por ciento al 3.o.

Están inscritos:

Alquitrán, Archiduquesa, Ballader, Boa, Casi Nada, Coq, Cebú, Charquicán, Cylleval, Camorrista, Clown, Coburgo, Diabólico, Decano, Deporte, Deutchland, Detonación, Demagogo, Democrático, Decente, Decidido, Danzante, Dominante, Don Caballo, Declaración, Denodada, Delantera, Decorativa, Dogmática, Demanda, Delenda, Domada, Desolación, Demacrada, Dalry, Durham, Drury, Lane, Daventri, Drina, Durbar, Dover, Dazle, Dobrudja, Disdain, Dixmude, Decidely, Douglas, Doroma, Daintie Lassie, Desconfiado, Espumosa, Ebro, Enjambre, Falsete, Fox Trot, Fideline, Grieg, Golden Glass, Galo, Gay Laddie, Gaitero, Guerrita, Gorrión, Goda, Grana, Gachona, Gacetilla Graciosa, Guillotina, Gramilla, Guaraña, Galopa, Gran Mogol, Gladstone, Gracia, Galana, Guernica, Giacomo, Gran Oriente, Gorrión II, Griseval, Glasgow, Huérfana, His Lordship, His Majesty, Inca, Jack, Liliana, L'Orage, Liray, Levien, Liverpool, Matadora, Madrileña, Musaraña, Mojotoro, Minerito, Nagerino, Oro Mate, Ohío, Oiseau Blue, Pampolaise, Porto Alegre, Pajarita, Pelo de Oro, Pánico, Rojero, Rodano, Salpicón, Saltarín II, Sebastopol, Tellito, Trebizonda, Uva, Unísono, Urgel, Ugoline, Uxon, Urbs, Unxia, Ultra, Valmont, Zutano.

Premio The Oaks.— (Carrera clásica cerrada).— 2.400 metros. —Para yeguas de 3 4 y 5 años.— Peso de Reglamento.— Entrada: $ 80 en cuotas.— La 4.a cuota de $ 20 vence el Lunes antes de la carrera.—Premios: $ 8.000 a la 1.a 800 a la 2.a, 400 a la 3.a y 400 al criador de la ganadora.

Están inscritas:

Bella Dama, Bright Girl, Baratija, Cambray, Chelandry, Coqueta IV, Crítica, Crecy, Correjuela, Clavija, Canastilla, Dulce y Sabrosa, Descocada, Esteta, Embrollona, Eastham Ferry, Encanto, España, Faminia, Farinette, Gladiadora, Iser, La Lune, La Moselle, Locura II, Meridiana, Malita, Madame Curie, Providence, Simplice, Sipe Sipe, Silver Lassie, Tourterelle, Vesubiana, Valda, Wild Lassie.

Solamente las cuatro primeras de esta carrera podrán inscribirse en el Premio Muncaster del 23 de Marzo.

Jimmi.—El hijo de Craganour, propiedad del señor Benjamín T. Bernstein, no tomará parte hoy, en la prueba en que se encuentra anotado.

VINICULTORES
Levaduras seleccionadas

La Estación Enológica de Chile como establecimiento oficial de fomento a la industria vinícola, expende levaduras seleccionadas al precio de costo, o sea $ 1 la botella.

Los pedidos diríjanse al Director.

VICENTE VALDIVIA URBINA

Correo 4, Casilla 5537.— Dirección telegráfica: Enológica 1-17-c

VIÑA
CONCHA y TORO
Obsequiará a sus clientes con un
SORTEO DE 25,000 PESOS
que se efectuará ante notario el
6 de Septiembre de 1919

Distribuído en la siguiente forma:

1	GRAN PREMIO de	$ 10,000
3	premios de $ 1,000	3,000
10	premios de $ 500	5,000
20	premios de $ 200	4,000
30	premios de $ 100	3,000
64	premios	$ 25000

Por cada CUARENTA PESOS de compra se regalará un número.
Los vales se canjean en la Oficina:
MONEDA N.o 1030
y en la Bodega:
MANUEL RODRIGUEZ 42

SOCIABILIDAD OBRERA

Unión de Matronas de Chile.—De orden de la señorita presidenta, cítase a junta general extraordinaria para el Jueves 6, a las 17 horas (5 P. M.) en la Sociedad Médica, para tratar asuntos muy importantes, relacionados con la buena marcha de la institución.

Se les encarece a los asociados asistencia y puntualidad a esta sesión.

La señora tesorera atenderá a las consocias desde las 16 horas en el salón social.

Unión de los Tipógrafos. — Hoy en la mañana parte a San José de Maipo una comisión de esta corporación a visitar al miembro cooperador don Manuel J. Mejía, que se encuentra enfermo y que por prescripción médica se halla en ese pueblo.

La comisión la preside el señor presidente y es compuesta de varios directores. El punto de reunión será Plaza Italia a las 7.40.

Hacemos sinceros votos porque su salud cada día se acentúe.

Consejo Federal N.o 2.—El Consejo Federal N.o 2, en Asamblea General celebrada el Miércoles 19 del pasado, acordó celebrar una velada literario-musical en beneficio de los obreros cesantes de la huelga que este Consejo sostuvo en el pasado mes de Enero, de todo el personal de la Empresa de Luz y Tracción léctrica.

El Consejo ruega a todos los Consejos federados y a los obreros en general, concurrir a este beneficio dado los fines altamente altruista a que se destina su producido.

La función se llevará a efecto el Lunes 3 de Marzo en el Teatro Yungay a las 21 horas.

Sociedad de Artesanos La Unión. —En la última sesión se acordó:

Dejar constancia de los agradecipor el arreglo de los timbres y campanillas eléctricas de la Escuela; dejar sin efecto el pago del arriendo del salón a las sociedades "Unión Empleados de Comercio" y "Juan M. Dávila B."; llamar a concurso público para llenar las vacantes de profesores de la Escuela Nocturna, datos y antecedentes en Riquelme 859 de 20 a 21 horas; ceder una sala de la Sociedad para que funcione un curso de adultos; solicitar de la Inspección Primaria, bancas para la Escuela; autorizar gasto de impresión de proclamas de educación y plan de trabajos escolares; autorizar a la sección de Sanidad para exhumar los restos de los socios, cuyos nombres se publicaron oportunamente, del mausoleo social; nombrar a don Juan D. Ramírez, miembro de la sección Contabilidad y Finanzas, en reemplazo de don Norberto Vilagrán que renunció.

—Cítase a junta general extraordinaria, a todos los socios de esta institución, para el Domingo 9 del presente, a las 15 horas (3 p. m.) en el local social, con el objeto de nombrar reemplazante a varios señores directores que han renunciado y caído bajo la sanción del artículo 33 de nuestros Estatutos, y prestar su aprobación al proyecto presentado por la sección de Sanidad, referente a la rebaja en los pagos de recetas y específicos.

Centro Camilo Henríquez.— Hoy matinée con baile de fantasía. Se hará entrega de un diploma a la estudiantina Esmeralda que prestará su concurso desinteresadamente para esta matinée.

Centro Santiago de la U. N.—Por acuerdo del Consejo Provincial ha sido suspendido el paseo que debía haberse efectuado hoy Domingo a LloLleo. Este paseo se efectuará el 9 de Marzo, los secretarios atenderán todas las noches a los socios que quieran inscribirse.

El Sábado 8 de Marzo se llevará a efecto una velada a beneficio del Centro "Cristóbal Colón".

Academia de Baile La Alondra.— Hoy Domingo a las 4 y media p. m. se dará comenzo a la matinée para terminar a las 8. P. m. y seguir en la noche como se ha anunciado, a las 9 y media p. m., con el baile de fantasía, en celebración del Carnaval.

Se hace presente a las parejas disfrazadas que habrá un premio especial a la pareja que se presente más original.

Federación de Sastres de Ambos Sexos y Ramos Similares.— Hoy Domingo, después de medio día, se realizará el paseo campestre organizado por esta Federación.

Esta se llevará a efecto en los Guindos en la quinta signada con el número 93 de la Avenida Egaña.

Sociedad de Artesanos La Unión. —Se pone en conocimiento de las personas interesadas que por acuerdo del directorio se efectuará el Sábado 8 de Marzo la reducción en nuestro mausoleo de los restos de los siguientes consocios: Gregorio Román, Palemón Rocha, Tomás Brito, Leonardo Jiménez, Víctor Aliaga, Manuel Friessen y Sebastián Rodríguez.

Los deudos que se interesen por trasladar a otro mausoleo alguno de estos restos deben avisar antes de la fecha fijada al presidente de la Sección de Sanidad y Funerales. Libertad 1040.

Unión de Estucadores en Construcción.—Cito para hoy a las 8 de la mañana.

Sociedad de Pintores Miguel Angel.—Cítase a junta general para hoy a las 10, para solucionar varios importantes asuntos, entre otros, un acuerdo del directorio que establece una cuota extraordinaria forzosa, para acumular fondos para la adquisición de un nuevo estandarte.

El tesorero atiende hoy de 10 a 12 a todos los socios que deseen cubrir sus cuotas.

Sociedad Camilo Henríquez.— Se cita a asamblea general para el Martes próximo a las 8 y media p. m. En esta reunión se tratará especialmente sobre el paseo que deberá efectuarse al puerto de San Antonio.

Arturo Prat, 791, altos.

Federación de Chauffeurs de Chile.—Cítase a sesión de directorio para el Lunes 3 del presente.

Sociedad de Socorros Mutuos Protección de la Mujer.—Cítase a sesión de directorio para hoy a las 15 horas.

Sociedad Vicuña Mackenna de Cigarreros de Ambos Sexos y Ramos Similares.— Esta institución eligió su nuevo directorio, que quedó como sigue:

Presidente, don Pantaleón Henríquez(reelegido).

Vicepresidente, señora Rosa Oliva de A.

Tesorero, don Eulogio Palma (reelegido).

Subtesorero, don Vitalicio Abarca.

Secretarios: señores Luis D. Olivares y Olegario Pérez.

Directores: señoras Hortensia Varas de V., Alba Avila, Rosenda Caballero de J., Elvira Palma de P. y señorita Regina Gris; señores Armando Carreño, Octavio Hormazábal, Manuel Córdova, Manuel Bruit y Abraham Aranda.

Porta-estandarte, señor Manuel Córdova, Víctor Manríquez y señorita Berta Saavedra.

Comisión de Contabilidad: señores Narciso Saldaño, José Mackinnes y José Alvarez.

Tenemos encargo del señor presidente de citar al directorio para hoy Domingo2 a las 16 horas. Hay asuntos importantes que tratar.

Junta de presidente de la F. O. de Ch.—La junta de presidentes de la Federación Obrera de Chile (Consejos de Santiago), se reunirán el Lunes 3 a las 20 1\|2 horas en el local del Consejo N.o 1, Bascuñán 542.

Federación Obrera de Chile. — Consejo N.o 1.—Cítase a asamblea general para hoy a las 9 horas.

Sociedad Unión y Protección de Estucadores.—Se cita a sesión de directorio para hoy a las 9 horas.

Federación Obrera de Chile. — Consejo Federal N.o 9.—Se cita a asamblea para hoy a las 9 1\|2 horas.

Escuela Nocturna Fermín Vivaceta.— Este plantel de educación ha abierto sus puertas en su local, Riquelme 859, entre San Pablo y Sama.

Se atiende diariamente a las personas que deseen matricularse de 20 a 21.30 horas.

—Cítase a todos los alumnos y ex-socios de este Centro para hoy a las 14 horas.

Centro Recreativo Centenario de Maipo.—A. Varas 91, altos.—Hoy se llevará a efecto una matinée a las 16.30 y en la noche a las 21.30 baile social.

Unión de Estucadores, Albañiles y Ayudantes en Resistencia.—Cítase a sesión ordinaria para hoy a las 9 horas.

Sociedad La Universal.— Cítase a junta general ordinaria para hoy Domingo 2 de Marzo a las 9 horas.

El Domingo 16 del presente, a las 10 horas tendrá lugar el solemne acto de inauguración de la primera piedra del mausoleo de la Sociedad de Cigarreros y Ramos similares de ambos sexos, "Benjamín Vicuña Mackenna", al cual concurrirá esta sociedad formada en cuerpo y con el estandarte social, pues ha sido designada madrina para este acto de confraternidad social.

Gran Federación Obrera de Chile. Consejo N.o 10.—Gremio de Electricistas.—Cítase a una asamblea para hoy Domingo a las 15 horas, en calle Recoleta 55, entre Bella Vista y Dardinac.

Se pone en conocimiento de nuestros consocios que en la sesión del Juéves 26 se nombró la nueva comisión de propaganda quedando en la siguiente forma:

Señores: Manuel Castro, L. Ramírez, O. Vargas, A. Galáz, T. Peralta, J. León, A. Campos, P. N. Gallardo, B. Meza, A. Velozo, E. Toledo, J. Vial, J. Pinto, M. Saavedra, D. Venegas, S. Reyes, J. Ormazaval, N. Gronemeyer, L. Brom, E. Silva y L. Santander, esta comisión tiene sesión los Miércoles a las 19 y media.

Sociedad de Hojalateros y Gásfiters.—Cítase a junta general extraordinaria para el Domingo 2 del presente, para nombrar pro-secretario y tratar otros asuntos a las 9 horas.

Unión de Empleados de Comercio. —Cítase a asamblea general extraordinaria para el Domingo 2 de Marzo a las 9 y media.

Riquelme, 859.

Sociedad de S. M. Nathaniel Yáñez.—Cítase a junta general para hoy Domingo a las 15 horas.

Federación Obrera de Chile.—Consejo Federal N.o 4 de Molineros.—Cítase a junta general obligatoria para hoy Domingo a las 9 y media.

HIPODROMO CHILE : 10.as CARRERAS DE VERANO

Domingo 2 de Marzo de 1919

PRIMERA CARRERA a las 9.— Premio JINES 1.a serie.— Handi cap.— Para hacks.— Inscripción: $ 15.— Premios: $ 600 al 1.o y 100 al 2.o.— Distancia 800 metros

PREPARADOR	DUEÑO	NOMBRES	PESO	EDAD		PADRE	MADRE	TRAJE DEL JINETE
S. González	Chacabuco	1 Viñita	60	4	3|4	Rolando	Holanda	Colorada, azules, blanca
O. Fuenzalida	U. Verdugo	2 Nora	59	8	1|2	Novelli	Chilena	Verde est. ro., verdes, rosada
R. Amaro	A. Guzmán	3 Romanones	58	3	127|128	Alcázar	Tiara II	Acero al. lac., acero, lacre
A. Aguilera	N.o 13	4 Dual	54	3	15|16	Burlesco	Anunciadora	Blanco y cer., por mitad, cereza
Propietario	O. Willembrink	5 Socio	53	4	7|8	Orwin	Bohemia	Verde, blanca, verde
J. F. Valenzuel.	C. A. Gómez	6 Edris	53	4	15|16	Lauderdale	Ping Pong	Naranja, naranjas, colorada
Propietario	E. E. Reyes	7 Juvenil	52	2	1|2	Julio César	Chilena	Colorado, y negro, por mitad
E. Muñoz	A. Miranda	8 Calamón	51	4	1|2	Alanés	Chilena	Blanca, lacres, blanca
C. Cruz	L. Araya	9 Sibilina	50	6	1|2	Rolando	Sin anteced.	Lacre, moradas morada
A. Aguilera	E. Segura	10 Mayreno	50	4	1|2	Lóndres	Sin anteced.	Lacre cruzado, verde, verde
M. Collao	F. Bravo G.	11 Macacho	49	4	7|8	Pick me u.	Troika	Blanca, negras, granate
G. Avila	V. M. Toledo	12 My Friend	48	5	1|2	Jou Jou	Sin anteced.	Azul, verdes, lacre
F. 2.o García	M. Henríquez	13 Lindísima	47	4	1	Cambronne	Chilena	Co. de v. o en r., oro, oro
D. Velasquez	H. López	14 Nail	46	3	3|4	Viraró	Quitz	Rosa seca, turquesa, turquesa
J. Rojas	J. Ibáñez	15 Agorera	44	5	1|2	Alanés	Sin anteced.	Gris perla, gris perla, lacre
A. González	R. Bories	16 Sempronius	44	3	3|4	Fío	Sempronia	Morado osc., naranjas, naranja
J. Rojas	M. Rojas S.	17 Belle	43	4	1|2	Presajio	Chilena	Morada, verdes, verde
A. González	I. Sánchez	18 Pastor	42	4	15|16	Oran	Pastora	Mor, alam. oro, lacres, oro
Propietario	R. Valenzuela	19 Miseria	40	4	3|4	Sacarrón	Mazurka	Oro cruz lacre, oro, lacre
D. López	Liguria							

SEGUNDA CARRERA a las 9.25. —Premio JAPONESA.— Para productos de dos años no ganadores.—Peso: 54 kilos.— Descargo a perdedores de un kilo por carrera perdida.— Inscripción: $ 15.— Premios: $ 800 al 1.o y $ 100 al 2.o.—Distancia: 600 metros.

PREPARADOR	DUEÑO	NOMBRES	PESO	EDAD		PADRE	MADRE	TRAJE DEL JINETE
A. Espinoza	J. de la Paz	1 Calchón	54	2	1|2	Alanés	Chilena	Celeste, celes., vivos n., negra
E. Herrera	D. de la Sotta	2 Cefó	53	2	1|2	Capeador	Chilena	Solf. y v. p. m., solferinas, verde
A. Aguilera	A. Huidobro	3 Chilihue	53	2	F. S.	Capeador	Minelli	Verde cr. nar., verdes, naranja
S. González	Chacabuco	4 Olivar	53	2	3|4	Rolando	Holanda	Colorada, azules, blanca
S. Silva	Teno	5 Mastery	52	2	F. S.	Duc d'Albe	Inusicla	Crudo alama., cu. y puños la., lacre
M. Escobar	D. Peñafiel	6 Brumita	52	2	3|4	Lovelace	Barricada	Blanco cruz, turquesa, azul
M. Collao	M. Araya	7 Don Chimba	52	2	3|4	Constant	Picarona	Lacre c. ama., amarillas, lacre
D. López	S. Urrutia	8 Uranie	51	2	F. S.	Olascoaga	Friandise	Azul y blanca, listado, lacre
D. Yáñez	A. Vicañu C.	9 Siracusa	51	2	A. A.	Sir Manuel	Revoltosa	Rosa, seca ,negra
Propietario	E. E. Reyes	10 Lady Martha	50	2	F. S.	Viraró	Represalia	Colorado, y negro, por mitad
V. Jofré	R. Demarche	11 Tiruca	50	2	F. S.	Burlesco	Bellaria	Mor. y b. en r., lacres, lacre
R. Soto	S. Ahues	12 Alianza II	49	2	F. S.	Oruro	Eda Rewes	Celeste y bla., por mitad, lacre

TERCERA CARRERA a las 9.50.—Premio JINES 2.a serie.— Handicap.— Para hacks.— Inscripción: $ 15.— Premios: $ 600 al 1.o y 100 al 2.o.— Distancia: 800 metros

PREPARADOR	DUEÑO	NOMBRES	PESO	EDAD		PADRE	MADRE	TRAJE DEL JINETE
A. Zúñiga	H. Godoy	1 Torcuato	63	5	5|8	Pousse Caf.	Alborada	Blanco cue. v., col. puños v., colora.
Propietario	J. Donati	2 Candelina	60	3	191|256	Regente	Gradiola	Rosado, y negro, en ruedas
O. Fuenzalida	U. Verdugo	3 Remadora	58	6	1|2	High Strik	Sin anteced.	Ver. est. rosa, verdes, rosada
A. Ramenzoni	F. Madariaga	4 Lebba	58	8	F. S.	Oran	Magda	Azul lunares, oro, azul
S. González	Liguria	5 Viana	56	3	F. S.	L'Aiglon	Silesia	Lacre, lacres, verde
M. Pérez	Popeta	6 Cabritilla	56	3	F. S.	Critic	Fortamor	Morada, blancas, blanca
S. González	Tally Ho.	7 Personaje	55	3	F. S.	Key West	May Rose II	Blanco y lacre, en ruedas, azul
E. Muñoz	J. La Paz	8 Bruja	54	4	3|4	Le Roi d'I.	Dormida	Celeste, celestes, rosada
M. Pérez	L. Troncoso	9 Tupel	53	5	1|2	Oidor	Chilena	Oro lun. col., coloradas, colorada oro
Propietario	M. Vargas	10 Rolandito	52	4	3|4	Rolando	Raining	Granate cruz, amarilla, granate
V. Jofré	R. Moreno	11 Indian Chieff	51	6	1|2	Bell Royal	Sin anteced.	Amarilla, gran. list. am., negra
Propietario	E. E. Reyes	12 Corza	51	5	3|4	Montchalon	Ondinita	Colorado, y negro, por mitad
A. González	P. Etchepare	13 Girl	50	3	1|2	Altanero	Sin anteced.	Negro, turquesa, turquesa
A. Aguilera	N.o 13	14 Tucapel	50	7	1|2	Oidor	Chilena	Blanco y cer., por mitad, cereza.
R. Amaro	G. Schlack	15 Pelucón	48	4	F. S.	Pirapó	Alta Gracia	Blanco y neg., listado, blanca
Propietario	C. A. Gómez	16 Pasatiempo	47	4	3|4	Miserable	Lagartija	Verde blanca, verde

CUARTA CARRERA a las 10.15.— Premio GIRONDINO 1.a serie. —Omnium Handicap.— Inscripcion: $ 20.— Premios: $ 1.200 al 1.o y 200 al 2.o.— Distancia: 1500 metros.

PREPARADOR	DUEÑO	NOMBRES	PESO	EDAD		PADRE	MADRE	TRAJE DEL JINETE
M. Collao	S. Muñoz	1 Estrella Polar	59	6	3|4	L'Aiglon	La Prenda	Azul marino, lunares cel., azul
S. Silva	Valdivia	2 Aldro	55	5	F. S.	Almendro	Liane	Violeta cuello, y puños lacres, lac.
C. Fuentes	A. León	3 Océano	54	6	7|8	Almendro	Bagatelle	Azul, estrellas, blancas
L. Aravena	B. Parga	4 Jacob	54	6	1|2	Scarpia	Sin anteced.	Azul obscuro, blancas, blanca
G. Avila	V. M. Toledo	5 Caupolicán IV	53	5	F. S.	Oviedo	Realidad	Azul, verdes, lacre
S. González	M. Barrientos	6 Regata	53	5	3|4	Royal Flig	Inesita	Ver. y b. en r., verdes, amarilla
J. Espinoza	Jorge Besa	7 Fragata	50	4	3|4	Le Roi d'I	La Prenda	Crudo rueda, azul y rubí, azul y rubí
Propietario	A. Ramenzoni	8 Vitela	47	6	F. S.	L' Aiglon	Amica	Caqui, moradas, morada
E. Muñoz	White and Gold	9 Balota	46	4	F. S.	Oran	Babel	Blanco, oro, oro
M. Escobar	D. Peñafiel	10 St. Amant	42	5	F. S.	St. Orodoux	Proud and P.	Blanco cruz, turquesa, azul

QUINTA CARRERA a las 10.40.—Premio Girondino 2.a serie.— Omnium Handicap.— Inscripción: $ 20.— Premios: $ 1.200 al 1.o y $ 200 al 2.o.— Distancia 1.500 metros.

PREPARADOR	DUEÑO	NOMBRES	PESO	EDAD		PADRE	MADRE	TRAJE DEL JINETE
S. González	R. López	1 Porro	60	3	F. S.	Rolando	Fougere	Lacre, lacres, verde
J. Méndez	S. Castillo	2 Eclair	56	4	F. S.	Eclair II	Hermita II	Morado torn., y colorada, oro
M. Collao	Index	3 Rolanda	55	6	3|4	Rolando	Envidiosa	Azul y ama., amarillas, amarilla
A. Aguilera	A. B. C.	4 Pocochay	52	5	F. S.	Nealon	Yokohama	Amarilla, chocolate, chocolate
J. E. Zárate	M. Saavedra	5 Cascarrabia	51	6	F. S.	Burlesco	Teresa	Colorado, negras, negra
V. Jofré	Indígena	6 Antonio	51	5	23|32	St. Dory	La Palmilla	Oro, oros, oro
A. Zúñiga	M. Araya	7 Retozona	49	5	1|2	Royal Flig	Sin anteced.	Morada, moradas, oro
M. Collao	W. Serel	8 Tarff	48	4	7|8	Alnés	Sfax	Lacre cr. am., amarillas, lacre
A. Castro	C. Fuentes	9 Leoncillo	48	4	15|16	Cambronne	Leo	Lacre brazl, verdes, verde
Propietario	F. Osorio	10 Chavala	47	5	F. S.	L'Aiglon	Georgina	Salmón lun., negras, azul marino
M. Soto	F. C. Prain	11 Báltico	46	4	F. S.	Jou Jou	Faranz	Glinda y gris, en ruedas, gris
F. Rojas	Liguria	12 Escoria	45	4	F. S.	Jak's Green		Oro viejo, negras, blanca

SEXTA CARRERA a las 11.05.—Premio JUANITA.— Omnium Handicap.— Inscripción: $ 20.— Premios: $ 1.000 al 1.o y $ 200 al 2.o.— Distancia: 900 metros.

PREPARADOR	DUEÑO	NOMBRES	PESO	EDAD		PADRE	MADRE	TRAJE DEL JINETE
S. González	F. Villa	1 Plumilla	60	4	F. S.	Billy Boy	Instant	Lacre, lacres, verde
M. Maldonado	Titán	2 Costanera	59	4	23|32	Constant	Meva	Amarilla, ama., y lacre l., lacre
M. Maldonado	M. Troncoso	3 Aureola	53	7	15|16	Hasard	Lady Ivy	Verde, verdes, café
J. Molina	S. Castillo	4 Recompensa	55	6	1|2	Royal Flig	Sin anteced.	Azul, lacres, oro
M. Collao	Popeta	5 Fioma	48	6	3|4	Fío	Indígena	Azul y am., amarillas, amarilla
M. Pérez	White and Gold	6 Franqueza	43	3	F. S.	Lauderdale	Bluff	Morado, blancas, blanca
A. Zúñiga	H. Godoy	7 Paladín	42	5	F. S.	L'Aiglon	Valemont	Blanco, oro, oro
M. Collao	E. Delgado	8 Temible	40	4	1|2	Miserable	Sin anteced.	Blanco cue. v., col. puños v., color.
D. Yáñez	L. Fontecilla	9 Boy	40	3	F. S.	Altanero	Vizcacha	Azul, acero, lacre
[illegible]		10 Coplista	40	4	F. S.	Burlesco	Jacinta	Amarillo lun., moradas, morada

PRONOSTICOS

DIARIOS Y REVISTAS	1.a carrera	2.a carrera	3.a carrera	4.a carrera	5.a carrera	6.a carrera
LA NACION	Dual Agorera Viñita	Siracusa Alianza Olivar	Personaje Viana Bruja	Caupolicán Vitela Fragata	L'Eclair Porro Retozona	Franqueza Recompensa Plumilla
DEUTSCHE ZEITUNG	Romanones Socio Sempronius	Siracusa Don Chimba Alianza	Viana Bruja Rolandito	Caupolicán Fragata Aldro	Chavala Pocochay Escoria	Recompensa Costanera Franqueza
EL ECO SPORTIVO	Dual Juvenil Agorera	Siracusa Mastery Allanza	Tupel Bruja Personaje	Caupolicán Jacob Vitela	Antonio Pocochay Escoria	Recompensa Plumilla Franqueza
EL DERBY	Agorera Dual Viñita	Alianza II Siracusa Don Chimba	Candelilla Viana Tupel	Jacob Aldro Vitela	Porro Chavalà L'Eclair	Plumilla Recompensa Franqueza
EL BRUJO DEL TURF	Agorera My Friend Dual	Siracusa Alianza II Don Chimba	Personaje Viana Tucapel	Océano Regata E. Polar	Chavala Antonio Tarff	Recompensa Bow Costanera
EL TIEMPO NUEVO	Agorera Nora Juvenil	Siracusa Alianza Don Chimba	Candelilla Viana Remadora	Caupolicán Fragata Vitela	Escoria Porro Tarff	Plumilla Recompensa Bow
LAS ULTIMAS NOTICIAS	Viñita Dual My Friend	Siracusa Alianza Don Chimba	Viana Personaje Tucapel	Fragata Aldro Regata	L'Eclair Retozona Báltico	Recompensa Fionia Franqueza

COCINAS
A GAS: Tenemos un interesante surtido capaz de satisfacer al gusto más exigente.
A CARBÓN Y LEÑA: Es la mejor adquisición que puede hacer una dueña de casa. Reune en sí: Perfección - Elegancia y Economía de combustible.
Tienen caldero o cilindro para agua caliente.
Mayores datos en la
CASA SANTIAGO WEBB & Co. Cas. 1767-Estado 156-158-170 Teléfono Inglés 3176 - 3177

QUININA EN FORMA SUPERIOR
NO AFECTA LA CABEZA
Por motivo de su efecto tónico y laxante, el LAXATIVO BROMO QUININA es superior a la Quinina ordinaria. No produce nerviosidad ni malestar en la cabeza. Téngase en cuenta que sólo hay un "Bromo Quinina". La firma de E. W. GROVE en cada cajita.

PARA LOS BANQUETES
Se toma EL GRAN VINO
Santa Elena
Pídalo en el centro por teléfono 1890, a
ALFREDO BLANCHARD
El importador de licores finos, cigarrillos habanos y
— TE —
Calle BANDERA N.o 176

Chacra Subercaseaux
(Unicamente vinos finos de mesa)
Gran Vino — Rin Subercaseaux
Reservado — Blanco Escogido
Pinot — Id. Etiqueta dorada
De venta en los principales almacenes, hoteles y restaurants de la República

Arados "Oliver" 3 puntas
"MARIPOSA"
Recién hemos recibido una partida
GRACE y Cia. (Chile)
SOCIEDAD ANONIMA
HUERFANOS 1087
15560-2-C

Si el Espejo y Ud. no están de acuerdo
Piense en las prodigiosas Creaciones
"FLORES DEL CAMPO"
de la PERFUMERIA FLORALIA de Madrid, ya la reconciliación vendrá en seguida.
y-06-2-c

DEPORTES

FOOTBALL

ASOCIACION DE FOOTBALL DE SANTIAGO.— La Comisión de Receso, en su última sesión, tomó los siguientes acuerdos:

1.o Insinuar al Directorio la conveniencia que existe de que en todas las grandes partidas que se efectúen en la cancha N.o 1 se proporcione a cada espectador a tribunas una insignia a fin de fiscalizar el correcto control de las diversas localidades.

2.o Recomendar al Directorio que procure a la brevedad posible cubrir las tribunas con madera, tela o plantaciones, a fin de evitar las inclemencias del tiempo.

3.o Designar a los señores Morales y Flores para que informen en la próxima sesión sobre la confección del diploma que ejecuta el señor Mandujano.

4.o Dejar constancia de que el señor Schmidt no podrá asistir a la próxima sesión por tener que ausentarse de la capital.

SAN JUAN DE CHENA F. C. c. ELEUTERIO RAMIREZ F. C.—En Maipú a las 16 horas jugarán un amistoso los segundos equipos de estos clubs.

A las 17 horas entrarán a competir los primeros cuadros que se presentarán en la siguiente forma:

San Juan de Chena F. C.:

E. Jorquera
P. Araya (cap.) S. Espinosa
M. Ortíz, R. Maturana, J. Salazar
I. Ahumada, P. Palacios, C. Ortíz,
L. Jorquera, B. Olivares
O
Arancibia, Rodríguez, Berríos
Morales, Zapata
Díaz, González, Miquel
Miranda, Gatica (cap.)
Robles
E. Ramírez

Este encuentro promete ser de especial interés por ser el San Juan de Chena un club que puede actuar ventajosamente en una competencia en la capital.

GIMNASTICO F. C. v. MARRUECOS F. C.— Entre los clubs de la capital con que el Marruecos mantiene antiguas relaciones, el Gimnástico es uno de los primeros y más conocidos por los sportman de Marruecos. Es por eso que hoy el encuentro que sostendrán los primeros y segundos equipos en la espaciosa cancha "El Recreo", será presenciado por la totalidad de admiradores de ambos clubs. El Gimnástico partirá de la Estación Central en tren de una, por lo que se recomienda la asistencia a las 12 1|2 a los jugadores de los equipos I, II y III.

LIGA NACIONAL DE FOOTBALL.— Partida que se efectuará hoy:

San Eugenio v. J. Bulnes. Cancha Maestranza Atlético. Hora 17. Referee, señor Francisco Jiménez.

Directores de turno, señores Escobar, Miranda y Reyes.

UNION SAN EUGENIO c. J. BULNES F. C.— Hoy a las 16 horas tendrá lugar el match entre los equipos primeros San Eugenio y General Bulnes en la cancha del Maestranza Atlético.

GATH Y CHAVES I v. IBERICO BALOMPIE F. C.— Hoy a las 16 y media horas en la cancha del primero de estos clubs ubicada en Avenida Independencia N.o 1257, se efectuará este practice amistoso.

Con este encuentro el Gath y Chaves realiza su segunda partida de selección para la formación del equipo que lo representará en la competencia por la Copa Chile de la Asociación de F. B. de Santiago, que se iniciará próximamente.

Se encarece la asistencia a los jugadores respectivos.

MIRAFLORES INFANTIL I CON URUGUAY INFANTIL I.— Hoy se efectuará este amistoso en el vecino pueblo de Puente Alto, a las 15.80 horas.

LIGA METROPOLITANA DE DEPORTES. — Desde mañana se abrirán las inscripciones para la competencia de esta Liga y con tal motivo la secretaría, situada en Bandera 657, atenderá diariamente de 18 a 19 horas.

El pro-secretario dará toda clase de datos a los clubs que lo siliciten por intermedio de algunos de sus miembros o por correo.

La Liga Metropolitana cuenta para el desarrollo de sus competencias con espléndidos campos de juegos que ofrecen toda clase de comodidades a los deportistas que concurren a ellos.

—Se cita a los señores Alfredo Betteley, Roberto de la Maza, Luis A. Díaz, Enrique Seisdedos y Francisco Jiménez para el Martes próximo a las 18 horas 30, en Bandera 657.

CARRERA F. C.—Los registros están abiertos en Valparaíso 1176.

EN LA QUINTA LO SANCHEZ. —Hoy, bajo los grondosos castaños de esta quinta se servirá el almuerzo y lunch con que el Britania F. C. celebra su 13.o cumpleaños, fiesta que promete ser un acontecimiento deportivo.

Entre los números del programa figuran escogidas piezas de canto y música, ejecutadas por una improvisada estudiantina, compuesta por distinguidos músicos y elementos de la institución.

Avisamos a las personas que hayan tomado tarjetas para esta fiesta, que la puerta de la mencionada quinta permanecerá abierta desde las 11 horas.

LIVERPOOL INFANTIL I V. WANDERER INFANTIL I.— Hoy a las 15 1|2 horas, en la cancha del Panteón jugarán un amistoso estos equipos.

De preliminar jugarán un match de selección los II y III equipos del Liverpool Infantil a las 14 horas.

CAPITAN SCOTT F. C. VERSUS SANTA ELENA F. C.—Capitán Scott FF. C. II versus Santa Elena II F. C.—Capitán Scott Infantil versus Santa Elena Infantil. —Hoy a las 15 horas jugarán estos equipos en la cancha Santa Elena, Franklin esquina de Santa Elena.

LIBERTAD STAR V. TENIENTE GODOY INFANTIL F. C. — Hoy se jugará este amistoso en la cancha Metropolitana, a las 15 horas.

SPORTIVO SANTIAGO F. C. V. AMBERES F. C. I.—Hoy a las 16 horase se jugará este amistoso en la cancha del 1.o de Mayo, Parque Cousiño.

SANTIAGO STAR F. C. C. PRESIDENTE WILSON F. . I.—Hoy a las 9 horas se jugará este amistoso en la cancha del Borgoño F. C., Parque Cousiño.

CHILE UNION F. C. V. UNION TETRAL F. C.—Jugarán hoy a las 17 horas en la cancha que posee el segundo de los nombrados.

INDEPENDENCIA INFANTIL I Y II V. ZIG-ZAG I Y II.—Hoy se jugarán estos amistosos en la cancha de la Liga Metropolitana a las 9 horas.

EL CAMPEONATO DE HOY.—El campeonato organizado por el Submarino F C se efectuará hoy en la cancha de la Asociación Comercial, iniciándose la primera partida a las 10 horas entre el 25 de Mayo y el Sportivo Santiago F. C.

INDEPENDENCIA INFANTIL I Y II V. MATIAS OVALLE INFANTIL I Y II.—Hoy se jugarán estos amistosos en la cancha del Panteón a las 15 horas.

MUEBLERIA PARIS F. C.— Se encuentra enfermo el vice-capitán señor Francisco Salazar.

Vive en la cité Galmez, pieza número 6.

EL SEÑOR MARIO CONSTANTINO.— Se desea saber la dirección del señor Mario Constantino, por asuntos que le interesan, relacionados con los deportes. Se ruega dar noticias a la Asociación Cristiana de Jóvenes de Valparaíso, casilla 88.

IRIS SPORTING CLUB.— Hoy a las 14.30 se reunirán los socios que obtuvieron premios en el torneo que se efectuó el Domingo 28 en Llolleo y los que pertenecen al directorio para sacar la fotografía correspondiente al año en curso.

FRATELLI CASTAGNETO ATLETICO F. C. I Y II v. COMPAÑIA DE TRANSPORTES UNIDOS F. C. I Y II.— Hoy a las 16 horas se llevarán a efecto estos dos interesantes encuentros en la cancha de la Escuela de Artes y Oficios (Avenida Ecuador).

ATLETISMO

CENTRO SPORTIVO EL GLOBO. —Cita para hoy a las 8 horas a los atletas, en la Quinta Normal a fin de seguir el entrenamiento.

MOTOCICLISMO

EL PROXIMO TORNEO DEL CLUB MOTOCICLISTA NACIONAL.— En la sesión de anoche celebrada por esta institución quedaron acordadas las bases del primer torneo que organizará esta floreciente institución y la que está llamada a iniciar la fructífera labor propuesta por el nuevo directorio.

Sabemos de buena fuente que el número de mayor atracción lo constituirá una carrera de 50,000 metros para campeones ciclistas entrenados con motocicletas y reina un gran entusiasmo de algún tiempo a esta parte por efectuar una carrera de este estilo.

Otro número interesante lo constituirá una carrera de motocicletas solas de 220 cms. cúbicos de cilindrada en una distancia de 25 kilómetros, al que sabemos concurrirá lo más selecto de nuestros aficionados a este deporte.

Nuestros entusiastas ciclistas chilenos de todas las categorías tendrán también sus números donde poder demostrar sus descollantes cualidades, siendo así que habrá 3 categorías, a las que podrán competir juniors, seniors y campeones.

El Club Motociclista Nacional cuenta con la adhesión de casi todas las instituciones santiaguinas y por sólo este hecho auguramos a este torneo un éxito remarcado dada la categoría del club organizador y su reciente iniciación en el deporte.

La Comisión organizadora de este torneo nos ruega hacer presente a todos los interesados, que en breve se dará a conocer el programa completo, y que mientras tanto pueden adquirir todos los datos que soliciten en San Diego 102.

CICLISMO

AUDAX C. C. ITALIANO.— Hoy a las 13.30 horas deben encontrarse los socios de este club en Alameda esquina San Diego para desde ahí dirigirse a la Cisterna.

Hasta ayer eran 18 los inscriptos para ir en bicicleta.

EXCURSIONISMO

ASOCIACION DE EXCURSIONISTAS Y EXPLORADORES DE CHILE.— El Martes 4 del presente se reunirá el Consejo de esta corporación con el objeto de preocuparse de diversos asuntos de interés.

CUERPO LOS PIRINEOS. — Se nos encarga avisar a los socios morosos que hasta el próximo Miércoles 5 se les espera para la cancelación de sus cuotas pendientes, los tesoreros atenderán todas las noches en la secretaría, desde las 21 a las 22 horas.

Hasta igual fecha se ha dado plazo a los socios activos no uniformados para que cumplan con los acuerdos que existen al respecto.

—La Comisión de Excursiones de esta institución está citada para mañana Lunes a fin de acordar una excursión que se efectuará el Domingo 9.

CUERPO EXCURSIONISTA HUELEN.— Se invita o todos los que fueron alumnos de la Escuela parroquial de San Lázaro durante los años 1904-1915 a una reunión general que tendrá este Cuerpo hoy a las 9 1|2 horas en Sotomayor 625.

CENTRO DEPORTIVO LA ALIANZA.— Hoy a las 5 horas partirán en bicicleta al vecino pueblo de Peñaflor los miembros de esta institución para iniciar la temporada de excursiones del presente año.

Punto de reunión: San Diego esquina de Sargento Aldea.

LA EXCURSION A APOQUINDO. —Conforme a la citación, el Sábado desde las 22 hasta las 24 horas, se reunieron en el cuartel de "Los Pirineos" los miembros que componen la Asociación de Excursionistas y Exploradores, para dirigirse en excursión a Apoquindo.

A la partida asistieron distinguidas deportistas, y una numerosa concurrencia que iba por momentos aumentando, atraída por la banda que desde temprano tocó varias marchas militares.

Se dió orden de formación a las 24 horas y partiendo momentos después, se seguía por la ruta anteriormente señalada: San Diego, Alameda, Providencia, en donde tuvieron los excursionistas el placer de encontrarse con la Brigada de Scouts Manuel Rodríguez que se dirigía al cerro de San Luis, los scouts lanzaron vivas por la Asociación, atento saludo que fué contestado, departiéndose brevemente con los jefes y continuó la marcha sin contratiempos por Las Condes hasta llegar a Apoquindo a las 3 y media horas.

En magnífico terreno se acampó y a las 6 horas los excursionistas despertaban al son de una alegre diana tocada por la banda del Regimiento Buin, que se encuentra en vida de campaña en Apoquindo desde hace varias semanas.

Un baño rápido y un buen desayuno fortaleció a los jóvenes de la pesada marcha efectuada y después de un pequeño descanso, se alistaron para dirigirse hasta "La Cascada", hermoso sitio donde una vertiente de cristalinas aguas da al paisaje un hermoso aspecto.

A las 10 horas se llamó a los voluntarios para dar cumplimiento a la primera parte del programa que dimos a conocer en nuestra edición del Viérnes.

Se iba a efectuar la ascención de competencia a un elevado cerro, donde se había colocado el pabellón nacional y se notaba en cada excursionista la nerviosidad del momento, producida por la prueba a efectuarse, pues cada cual deseaba ver triunfar a la institución a que pertenecía.

Había un solo premio consistente en una medalla de plata.

En la cima del cerro se encontraban el presidente de la Asociación y varios excursionistas como controladores, se dió la orden de partida y diez esforzados muchachos comenzaron la ascención, salvando las dificultades que les presentaba el camino en la mejor forma, venciendo toda clase de obstáculos, se vió llegar de pronto a uno de ellos que tomaba la bandera.

Vino el anuncio: Ismael de la Barra, del Cuerpo de Excursionistas Los Pirineos.

Segundos después llegaba don Oscar Torres del Cuerpo Santiago, segundo, y tercero don Jorge Dahn del Cuerpo Galvarino.

La llegada al plan del vencedor señor de la Barra, fué saludada con demostraciones de vivo entusiasmo por parte de todos los excursionistas, quienes lo felicitaron por su triunfo.

Iguales demostraciones recibieron lo sseñores Torres y Dahn por el esfuerzo hecho.

La Brigada de Cruz Roja del Cuerpo Los Pirineos atendió a varios de los concursantes que se fatigaron y recibieron pequeñas heridas en los pies, atendió también al señor Baldomero Barrera, quien recibió una herida cerca del ojo derecho a consecuencias de un golpe casual.

A pedido de todos los cuerpos y en especial del Cuerpo Hispano Americano, dejamos constancia de los útiles servicios de esta sección de Los Pirineos y de las solícitas atenciones recibidas por su jefe don Modesto Villar.

A las 11 horas se regresó al terreno donde se había acampado en la madrugada, con el objeto de preparar el rancho para el almuerzo.

Activamente trabajaron todos en su preparación, devorándose poco después los guisos condimentados.

Frondosos árboles ofrecieron después una buena siesta y a las 16 horas se ordenó el regreso.

En la Alameda de Apoquindo se dió término al programa deportivo con el capeonato atlético.

Los diferentes ejercicios efectuados, demostraron que existe dentro de la Asociación un grupo numeroso que puede actuar con éxito en cualquier club de este deporte.

Damos a continuación el resultado de las pruebas:

Carrera de 100 metros.—1.o Luis Sarniguet, del Cuerpo Santiago; 2.o Paulino Román del Cuerpo Los Pirineos; y 3.o Eduardo Planes del Cuerpo Hispano Americano.

Salto alto con impulso.—En esta prueba hubo empate entre el señor Paulino Román de Los Pirineos y Antonio Madero del Hispano Americano.

Carreras de postas.— 1.o Equipo del Cuerpo Los Pirineos; 2.o equipo del Cuerpo Hispano Americano; y 3.o equipo del Cuerpo Santiago.

Tiro de la Bala.—1.o Oscar Torres del Cuerpo Santiago; 2.o Ismael de la Barra de Los Pirineos; y 3.o Paulino Román de Los Pirineos también.

En consecuencia se adjudicó el primer lugar en el campeonato al Cuerpo de Excursionistas Los Pirineos: 2.o el Cuerpo Santiago; y 3.o el Cuerpo Hispano Americano.

A las 18 horas se llegó a Tobalaba donde se dió orden de dispersión.

Asistió a esta excursión una delegación del nuevo Cuerpo de Exploradores O'Higgins.

Para terminar debemos hacer constar con agrado del perfecto orden que reinó como también de la disciplina observada por todos los asistentes que pasaron de 90.

CUERPO DE EXPLORADORES O'HGGINS.—En la última junta general celebrada por este cuerpo de reciente fundación, con asistencia de numerosos socios activos, se tomaron los siguientes acuerdos:

1.o—Nombrar comandante por unanimidad al señor Julio San Martín.

2.o—Dar el título de fundadores a los señores Ricardo Herrera, Domingo Peréz M., Julio San Martín, Luis Elgueta, Roberto Herrera, Oscar Jiles, Luis E. Silva y Renato Pizarro.

3.o—Comisionar al señor Luis Elgueta para que presente un proyecto de insignia y carnet.

4.o—Agradecer al señor Luis E. Silva el obsequio donado al cuerpo.

5.o—Nombrar en la comisión de Estatutos y Reglamentos al señor Luis Elgueta.

CUERPO EXCURSIONISTA HUELEN.— Se invita a todos los que fueron alumnos de la Escuela Parroquial de San Lázaro durante los años 1904-1915 a una reunión general que tendrá este Cuerpo el Domingo 2 de Marzo a las 9 1|2 horas, en Sotomayor 625.

Farmacia y Droguería
CENTRAL
Estado 342 al lado de la casa Gath y Chaves

DIAZ & LLONA
Sucesores de JOAQUIN DIAZ B.
Se encargan de la compra y venta de Bonos, Acciones y Propiedades Raíces, de la contratación de préstamos hipotecarios, de la consolidación y conversión de deudas y de la Administración de
PROPIEDADES
y bienes en general.
SANTIAGO, HUERFANOS 1165.— TELEF. INGLES N.o 14
y-01-2-c

FABRICA DE ESPEJOS
He recibido gran surtido de cristales para espejos y vidrieras y para-brisas.
Se hacen espejos bicelados de todas formas y tamaños.
Surtido completo en toda clase de vidrios para construcciones, venta por mayor y menor y colocación a domicilio a precios bajos; consulten precios en la
VIDRIERIA RUSA
Santo Domingo 1047.—Teléfono 2957.—Casilla 2010
FABRICA: ESMERALDA 766.
Nota.— Se atienden pedidos de provincia.

Robinovitch e Hijo
CASILLA 1234.—TELEFONO 1856
HUERFANOS 2653
SANTIAGO
Sacadores de papas.
Clavos para embarcaciones, negros y galvanizados.
Estanques, 18 litros.
Tapas. Alcantarillados.
Carretillas, todos tipos
Escaños y sillas, para jardines.
Arados, en general.
Palas Mono, importadas y nacionales.
Palas buey fundidas.
Rastras 30 y 24 clavos.
Rastras de discos para tierras gredosas.
Repuestos para toda clase de arados.
z-01

GUIA PROFESIONAL

ABOGADOS

ARTURO ALESSANDRI
ARTURO ALESSANDRI R.
VICTOR ACEVEDO L.
Domicilio y estudio. Delicias 1158, horas de oficina: 9 a 11.30 y de 16 a 18.30. Tlef. Ing. 1414 Telf. Nac. 1833

ERNESTO BARROS JARPA
Gálvez, 88. Teléfono 1845.

CLARO Y Cía.
Luis Claro Solar, Samuel Claro Lastarria, Héctor Claro Salas, Fernando Claro Salas. Morandé 231. Teléfono 2355.

VICTOR CELIS MATURANA
LEON DEPASSIER
Oficina de asuntos judiciales. Morandé 432. 2853.

ALCIBIADES CARRILLO
Morandé 131. Casilla 1214.

J. ENRIQUE COSTA
y JORGE COSTA
Teléfono 1076. Santo Domingo 1131.

ALBERTO DURAN B.
Santo Domingo 1145. Casilla 2914.

FERNANDO ERRAZURIZ TAGLE
Notario-abogado. Bandera 345. Casilla 926, desde las 9 h. a las 18 h.

JORGE ERRAZURIZ TAGLE
Morandé 434. Casilla 2592.

HERMAN ECHEVERRIA C.
Morandé 244. Domicilio Carrera 244.

NICANOR ELGUETA N.
Galería Alessandri 19-A (altos). Teléfono Inglés 586.

FERNANDO FIGUEROA V.
CARLOS VICUÑA FUENTES
Estudio: Catedral 1355. Casilla 3694 Teléfono 930.

ARTURO FERNANDEZ P.
Morandé 450. Teléfono Inglés 27.

DANIEL FELIU
OSCAR FELIU H.
Merced 557. Teléfono 582. Casilla 3277.

MARTIN Y HERNAN
FIGUEROA ANGUITA
San Antonio 717. Teléfono 1681.

GALV. GALLARDO NIETO
Ahumada 168, altos. Telef. 2343.

JORGE GALLARDO NIETO
Asuntos civiles y criminales.—Morandé 356. Teléfono 1956.

EDUARDO GREZ PADILLA
Catedral 1426. Teléfono 1144.

HECTOR ARNALDO GUERRA
Jucios criminales y civiles. Estudio y domicilio: Sto. Domingo 1175.

MANUEL GAETE FAGALDE
Notario-abogado, Huérfanos 1242. Teléfono Inglés 1355. De 9 a 18.30, Domicilio: Vergara 261.

RAMON SEGUNDO GIMENEZ
Morandé 450. Piso 2o. Oficina 33. De 10-11 y 15-17.

OSVALDO HEVIA L.
Morandé 244. Casilla 1331.

ARMANDO QUEZADA A.
PEDRO AGUIRRE CERDA
PEDRO DAZA BRANTES
Casilla 2861. Morandé 432.

BERNARDINO LEIVA
Abogado. Bandera 526. x-9168-21-a

LUIS MALAQUIAS CONCHA S.
Asuntos civiles, criminales, accidentes, apelaciones. Compañía 1065. Casilla 1088.

MANUEL MERINO E.
LUIS MERINO E.
Arturo Prat 506. Estudio: Huérfanos 1235. Casilla 2407. Telef. 2077.

LORENZO MONTT
AMBROSIO MONTT WILMS
Compañía 1207.

ROBERTO DE PETRIS
Morandé 201. Teléf. 363. Casilla 4044, juicios civiles, criminales y de comercio. Asuntos de jurisdicción voluntaria. Alegatos de provincia. Consultas.

CARLOS A. RUIZ B.
Morandé 432.

GUSTAVO ROJAS
Trasladó su estudio a Huérfanos 1553. Of. 24. De 10, 12 y 15, 18.

HUBERTO SALGADO GALLARDO
Causas civiles, criminales alegatos Corte Suprema. Bandera 152 y Puerto San Antonio.

ENRIQUE TAGLE MORENO
GUSTAVO KALTWASSER DIAZ
Estudio: Huérfanos 1153. Casilla 855.

HUMBERTO TRUCCO
Oficina Ossandon. Huérfanos 1050.

ROBERTO URZUA PUELMA
Agustinas 1972.

LEOPOLDO URRUTIA
Banco Hipotecario de Chile de 11 a 12 Santa Rosa 128, de 14 a 18.

MEDICOS

Dr. LEONIDAS AGUIRRE A.
Especialista enfermedades de niños y afecciones pulmonares. Consultas: 10 a 11 y 13.30 a 15.30. San Francisco 116.

Dr. AMARAL
Estudios en Europa, Partos, enfermedades señoras Catedral 1944.

Dr. ARNELLO
Cirugía. Anestesia general. Venéreas. Consultas: García Reyes 17, de 12 a 15. Hospital San Vicente 16-18.

Dr. AMENABAR OSSA
Oculista 14 años Europa, 3 años médico director Hospital Ojos Condado Stafford (Inglaterra). Merced 494. De 13.30-16. Clínica y Pensionado Av. Matta 1131. De 9-10.

Dr. ALFREDO ALCAINO
Garganta, nariz, oído. Especialista Hospital Niños. Dieciocho 257. 14-16.

Dr. BORQUEZ SILVA
Estudios Europa. Pulmón, Corazón, Estómago e intestinos. Rayos X. De 14 a 17. A. Prat 80. Teléf. 6019.

Dr. ARTURO BARRAZA A.
Vías urinarias, sífilis. Puente 567. De 15 a 18. 229.

Dr. AGUILAR
Cirugía. Sífilis. Enfermedades señoras.—Consultas 13-15.— S. Isidro

Dr. BISQUERTT
Vías urinarias, sífilis. Se trasladó a Moneda 859. 15 a 18. Casilla 2563

Dr. BUSTOS
Oculista. Vergara 134. Consultas 15 a 16. Teléfono 2204.

Dr. CARLOS BOLIVAR S.
Medicina general. Alameda 294. Consultas de 13 a 15.

Dr. CASTRO OLIVEIRA
Garganta, nariz, oídos. Estado 62. De 15 a 18.

Dr. CANALES
Auséntase del país y ofrece en venta su confortable consultorio. Referencias:
ANTOFAGASTA, Casilla 341

Dr. BRAGA CASTILLO
Rayos X. Merced 136. Teléfono 1393. Consultas: de 9 a 10 y de 13 a 16.

Dr. MANUEL CALVO MACKENNA
Médico del Pensionado de San Vicente. 13 a 15. Compañía 1509. Teléfono Inglés 596.— Ausente hasta Marzo.

Dr. CARLOS CADIZ
Medicina general. Consultas: 1-3. Delicias 2493. x-131-30-D

Dr. ALVARO COBARRUBIAS P.
Cirugía y enfermedades de señoras. Martes, Juéves y Sabados, 14 a 16. Riquelme 124.

Dr. LEON CHONCHOL
Titulado en París. Medicina general. Piel. venéreas. Consultas 14 a 17. Santo Domingo 739.

Dr. LEONIDAS CORONA T.
Laboratorio clínico. Delicias 863 (frente a Estado). Consultas de 16 a 18. Teléfono 2483.

Dr. W. E. COUTS
Estudios en Inglaterra. Consultas de 13 a 17. San Martín 372.

Dr. ENRIQUE DAVILA H.
Medicina interna. Consultas de 11 a 12. San Ignacio 243.

Dr. CARLOS DOREN N.
Cirugía, enfermedades de señoras. Delicias 174. Consultas 14 a 16.

Dr. RICARDO DONOSO
Estudios en Europa. Medicina interna, especialmente pulmón, corazón. Agustinas 619.—13.30 a 15.30

Dr. CABEZON DIAZ
Enfermedades de niños. Ortopedia y Cirugía. Consultas: 13 a 16. Nataniel 142.

Dr. PAULINO DIAZ
Moneda 1963 — Teléfono 1178. Ausente hasta Marzo.

Dr. DIAZ VELASCO
Medicina interna. Niños, Sífilis. Consultas 13 a 16. Vergara 474.

Dr. EUGENIO DIAZ LIRA
Cirugía de niños y Ortopedia. Agustinas 1270. Teléfono 2285.

Dr. ESPINA
Hasta el 24 de Febrero atenderá su consultorio solamente los días Lunes y Martes en Delicias 1228, a las 13.30.

Dr. JULIO EASTMAN
Catedral 2673. De 13 1|2 a 15 1|2. Teléf. 2637. Casilla 1571.

Dr. FRANCISCO EDWARDS
Vías urinarias. Consultas de 14 a 16. Teatinos 14.

Dr. FERRADA ALEXANDRE
Piel - Sífiles - - urinarias. Compañía 1470. Casilla 2868. Consultas de 14 a 17. Ausente durante Enero y Febrero.

Dra. MARINA FUENZALIDA
Unicamente señoras y niños.—Consultas de 13 a 15. San Martín 41.

Dr. FUENZALIDA BRAVO
Profesor enfermedades niños. Merced 560. Teléfono 1721. 12.30 a 15.30

Dr. ARTURO FRITZ
a 15.30 Teléfono 2637. Casilla 1571 Medicina general. Jefe Policlínica. Piel y Sífilis, 15 a 17. Huérfanos 1353.

Dr. LUIS GODOY H.
Cirugía y Anestesia general. Consultas: 13 a 15. Delicias 1367. Teléfono 2541.

Dr. JORGE HERRERA ROGER
Médico Hospital de Niños. Teléfono 2679. Delicias 2558. Consultas: 13 a 15.

Dra. JULIA E. GUTIERREZ C.
Partos, señoras, - niños.—Delicias 471. Consultas 13 a 16. Ausente hasta Marzo.

Dr. GARCIA GUERRERO
Bandera 575. Consultas: 15 a 16. Teléfono número 9. (Santa Elena).

Dr. ERNESTO GREENE
Estudios Europa. Cirugía, Ginecología. Consultas 14 a 16. San Martín 509 esq. Catedral. Teléf. 2860.

Dr. ROBERTO JARAMILLO B.
Ejército 707. Teléfono 142. Parque

Dr. ARISTIDES GONZALEZ C.
Prof. extraordinario de Obstetricia Partos, enfermedades señoras. Consultas: 13 a 15. Casilla 1551. Teléfono Inglés 2789. Huérfanos 628.

Dr. GARCIA COLLAO
Ojos, nariz, garganta, oídos. Estudios Europa. 13 a 16. Agustinas

Dr. ALEJANDRO INFANTE
Enfermedades de niños. Médico del Hospital de Niños San Luis. Consultas: 13 a 16. Delicias 353.

Dr. ANDRES KOENIG
Hidroterapia científica, sistema Kneipp. Claras 549. 14 a 15.30.

Dr. A. KORNER ANWANDTER
Estudios en E. U. Cirugía, Ortopedia. Consultas: 14 a 17. Santo Domingo 623.

PROFESOR LUCO
Enfermedades nerviosas y mentales. Merced 336.—13½-14½.

Dr. ARMANDO LEON I.
Médico-cirujano. Catedral 1642 Consultas 13 a 15.

Dr. LEA-PLAZA
Enfermedades del sistema nervioso. Monjitas 308. 1.-15.

Dr. ITALO MARTINI Z.
Ojos, oídos, nariz y garganta. Delicias 247. Consultas 14 - 16.

Dr. F. LANDA Z.
Médico de ciudad de Santiago. Rosas 1050. Teléfono 1003. Piel, partos enfermedades de señoras. 12 a 16.

Dr. JUAN MONTENEGRO
Enfermedades de niños. Compañía 1770. Teléfono 2120. Ausente.

Dr. MEYER
Ayudante Clínica Universitaria Prof Korner. Ginecología. Medicina interna. Especialmente enfermedades señoras. Puente 559. 12 1|2 a 15.

Dr. MOUAT S.
Ginecología-Partos. Ex-jefe de Clínica Ginecológica Dr. Korner. Se trasladó a Brasil 25. Consultas: 13-16.

Dr. AURELIO MORALES
Vías urinarias, Sífilis. Lira 21 17-19

Dr. MEZA OLVA
Estudios en Europa. Medicina interna. Especialmente pulmón, corazón, riñones. sífilis. Laboratorio Clínico. Consultas: 15-16. Dieciocho 268.

Dr. MONTERO
Prof de dermatología, sifilografía. Piel. Sífilis, génito urinarias. Prat 309.

BASILIO MUÑOZ P.
Médico cirujano. Consultas de 15 a 16 horas. Catedral 1588.

Dr. LUIS MIRANDA O.
Santo Domingo 2959. Consultas de 13 a 15.

Dr. MORAGA FUENZALIDA
Medicina y cirujía de niños. Cochrane 118. Teléfono 2804. 13-15.

CORA MAYERS G.
Médico Cirujano. Niños y señoras; consultas de 16 a 18. Compañía 1607.

PROFESOR MUJICA
Oculista. Recoleta 868. Consultas. 10-12 y 13|14.

Dr. AURELIANO OYARZUN
Medicina general. Consultas 13-15. Santo Domingo 1254.

Dr. OTTO PHILIPPI
Enfermedades de niños. Santo Domingo 320, esq. San Antonio. Consultas 13-15. Teléfono 2415.

Dr OHLERICH
Titulado Alemania y Chile. Medicina general adultos y niños. Compañía 1463. Teléf. 332. Consultas: 14 a 16.

Dr. F. PUGA BORNE
Delicias 1039. Consultas: de 14-17.

Dr. RICARDO PERALTA G.
Cirugía general, especialmente de niños. Claras 471.

PROFESOR PARDO
Cirugía y enfermedades de señoras. Consultas: de 14-16. Ejército 119.

Dr. PRUNES
Estudios en Europa. Jefe de Clínica. Piel. Sífilis. Venéreas. Merced 490. Casilla 2894.

Dr. DAVID PULIDO I.
Enfermedades de niños. Santo Domingo 1646. Consultas: Independencia 287. 13 1|2 a 16 1|2. Teléfono 2152.

Dra. ERNESTINA PEREZ
Se trasladó a Compañía 1282, casi esquina de Teatinos. Consultas de 14-17.

Dr. QUIROGA
Puente 559. Consultas 16 a 18. Teléfono 277.

Dr. L. QUINTEROS ENCINA
Médico legista. Cirugía. Partos. 13-15. Alameda 239.

Dr. FERRER
Enfermedades internas adultos, niños. Tratamiento especial del asma. Delicias 1234. De 13 a 15.

Dr. FERNANDO ROMERO
AGUIRRE
Partos, enfermedades de señoras, Cirugía. Catedral 2429.

Dr. NACIANCENO ROMERO
Laboratorio Clínico. Puente 559. Consultas: 17 a 19.

Dr. JOEL RODRIGUEZ P.
Estudios en Europa. Medicina interna, especialmente estómago, intestinos. Rayos X. Consultas 14-16 Claras 431.

Dr. EDUARDO DE RAMON
Cirugía, enfermedades de señoras. Consultas: 13-15. Maestranza 340.

Dr. F. RAYO RIQUELME
Cirugía. ginecología, Sífilis.— Lira 268.. Lúnes, Miércoles, Viérnes, 13-15. Mártes, Juéves, Sábado, 17-18.

Dr. SANTANDER
Medicina interna, estómago, intestinos, Rayos X. Moneda 821. De 13-15.

Dr. RAMON SILVA LEON
Enfermedades de señoras y partos. Catedral 1611. Ausente hasta Marzo.

Dr. OSVALDO SALAS C.
Catedral 2520.—Medicina de adultos y niños. Sífilis. Consultas: 13-16. Teléfono 2791.

Dr. STUARDO
Estudios Europa. Enfermedades niños. Consultas: 13-16. Agustinas 1684.

Dr. SUAREZ ALVAREZ
Ausente
Especialmente afecciones de la vista. Santo Domingo 1283. Consultas: 13-15.

Dr. CARLOS A. SOMMERS
Consultas: 13-15. Agustinas [illegible]

J. SCHWARZENBERG L.
Enfermedades de niños. Consultas de 13-15, excepto Juéves y Sábado San Antonio 275. Teléfono Inglés 1344

Dr. TORRES TORRES
Jefe Clínica Prof. Korner. Enfermedades señora cirugía. Catedral 1249. De 15 1|2 a 17.

Dr. G. E. VIDAL S.
Consultas: [illegible] Delicias [illegible]

Dr. VILLALON
Oculista. Enfermedades de la vista Estudios en Europa. Domicilio y consultorio. Santo Domingo 605. Consultas: 13-15.30. Regresó.

SIFILIS Y VENEREAS
Dr. Grohnert B. Consultas: 14 a 17 Moneda 1592.

Dr. VARGAS SALCEDO
Cirujano. Consultas: 14-16. Teatinos 354. Teléfono 1060.

Dr. P. VALENZUELA L.
Cirugía general. Ginecología. Consultas 13-15, menos los viérnes. Catedral 2992.

Dr. A. VALENZUELA E.
Estudios en Europa. Tratamiento sin drogas. Cultura física. Medicación natural. Santo Domingo 843. Consultas: 14-16.

Dr. WIREN
Oídos nariz. garganta. Claras 471. 2-4 Policlínica. 8 1|2—11 A.M. Sólo para enfermos escasos recursos.

Dr. WAUCH
606 | Medicina interna, venéreas, sí-
914 | filis. Reacción Wassermann. Consultas: 14-16. Catedral No. 1985

Dr. ZUÑIGA C.
Partos, Enfermedades de señoras. Jefe Clínica Obstetricia. Avenida España 472. Consultas 13-15. Teléfono 111. Parque.

DENTISTAS

JOSE LUIS CABRERA M
Dentista. Teatinos 549, entre Catedral y Santo Domingo.

A. ARREDONDO REYES
Dentista. Instalación moderna. Trabajos garantidos. Delicias 2774. (Portal Edwards).

VICTORINO ALONSO
Dentista. Estudios en Philadelphia. Moneda 1164.

MAURICIO M. BALTIANSKY
Dentista. Cirugía dental. Enfermedades de la boca. Arturo Prat 932.

SALVADOR CASTILLO U.
Jefe clínica de Prótesis de la Escuela Dental. Moneda 1588.

F. CASTRO C.
Dentista. Ayudante Escuela Dental. Especialidad Puentes. Coronas. Estado 250. Ausente hasta Marzo.

Dra. ELVIRA ROSAS S.
Bandera 76.—Regresó.

Dr. BAHAMONDE INZUNZA
Dentista. Ex-ayudante Clínica Escuela Dental. Extracciones complicadas indoloras. Huérfanos 1353. Ausente.

GUSTAVO CERDA LOPEZ
EDUARDO GOMEZ C.
Clínica dental. Consultas: 9-12 y 15-19. Arturo Prat 1548.

J. A. CASTRO OLIVEIRA
R. CASTRO OLIVEIRA
Estado 62.

CLODOMIRO CONTRERAS
Ayudante Clínica Operatoria Escuela Dental. Maestranza 340. Consultas: de 13 a 18.

FORTUNATO ENCINA P.
Dentista. Trabajos rápidos y eficientes. Agustinas 849.

Dr. A. JAIME GONZALEZ
Cirujano dentista. Agustinas 12[illegible] de 9-12 y 14-18.

MUÑOZ LOBOS Hnos.
Dentistas. Extracciones sin dolor. Somnoformo. Puentes. San Diego 307-448. Teléfonos 107-108.

PEDRO A. MENDEZ
Estudios en Estados Unidos y Europa. San Antonio 451. Regresó.

Dr. LUIS PELLISA O.
Especialidad puentes coronas y planchas. Se trasladó Agustinas [illegible] Casilla 775.

FELIX VASSI R.
Puentes, coronas, extracciones sin dolor. Ayudante Escuela Dental. Delicias 868.

INGENIEROS

ALBERTO LARENAS P.
Ingeniero. Claras 162. Casilla 421

OFICINA TECNICA
Lorenzo Claro Lastarria. Ing. Ch. Morandé 235. Teléf. 1963. Cas. 10[illegible]

ARQUITECTOS

EDUARDO TASSO
Construcciones, transformaciones, reparaciones. Honorarios 8 o/o. Planos, presupuestos.—Agustinas 1[illegible]

CORREDORES

LUIS RAMIREZ SANZ Y AUGUSTO OVALLE CASTILLO
Bandera 51-55. Teléf. Ing. 2511.

MATRONAS

CLINICA PRIVADA DE OBSTETRICIA
Señora Reyes. Matrona ginecologista. Establecimiento moderno. Atendido por dos cirujanos especialistas. Recibo enfermas de todas partes del país. Curaciones internas. Partos indoloros. Absoluta reserva. Precios módicos. Esmeralda 636.

MATRONA ERAZO
Trasladó su Clínica de Cumming 1[illegible] a Huérfanos 2566. Clínica acreditada por más de 14 años. Recomendada por los médicos especialistas. Enfermedades de señoras. Curaciones internas. Inyecciones. Recibe pensionistas. Atención fuera de Clínica. Consultas completamente reservadas. Asistencia médica. Servicio especial de coches para las enfermas fuera de Santiago. Precios equitativos.

AMELIA GUTIERREZ
Atiende partos y curaciones internas y llamados de provincias. Santa Rosa 330.

LUZ A. DE BUSCHLOH
Matrona. Asistencia toda hora. Manuel Montt 2855.

CELIA CASTILLO
Matrona Ginecologista. Clínica Privada. Atiende llamados fuera Santiago.—G. Americana 32.

CLINICA Dra. VICENTINA
Especialista enfermedades internas, pensionado higiénico, partos, $ [illegible] Examen gratis.—San Diego 57.

CLINICA
Ana G. Vargas Barrera. Partos, enfermedades, señoras. Recibe pensionistas. Cochrane 985.

"PENSIONADO MURFFI"
Parto pensión $ 40. Curación flores blancas. Examen gratis. Pago vencido. San Diego 360.

MERCEDES ROJAS
San Diego 932. Recibe enfermas cualquier tiempo. Consultas privadas, precios módicos.

CARMELA TORO G.
Pensionistas. Atiende toda hora. Chacabuco 662.

VARIOS

CONSULTORIO FEMENINO DE CULTURA FISICA
Vello.—Extracción segura por señoritas competentes bajo vigilancia médico. Masaje, gimnasia, hidroterapia, electricidad, etc. Trátanse niños mal desarrollados, anemias, raquitiques, reumatismo, obesidad, enfermedades respiratorias, digestivas, defectos pecho, columna vertebral, cara, como cutis seco o grasoso, espinillas, lunares, cicatrices, etc. Masaje de belleza, manual y eléctrico. Santo Domingo 848, entre 21 de Mayo y San Antonio.

S. N. HAYASHI
Masaje científico. Estudios en Japón. Atiende toda curación de masajes. Claras 490. De 2-4.

INSTITUTO TAQUIGRAFICO PITTMAN
Bandera 84, Santiago, oficina 1. Enseña taquigrafía comercial en inglés y castellano. Traducciones.

JORGE CARCASSON
Kinesiterapia moderna. Enfermedades de la piel, nervios, parálisis. —Recoleta 701. Teléfono 5052.
x-413-[illegible]

AMERICO TRITINI D.
Profesor de piano del Conservatorio Nacional de Música y del Colegio de los Reverendos Padres Franceses. Ausente hasta el 8 de Marzo. Reanudará sus clases el 10. Marcoleta 467.

INSTITUTO DE BELLEZA
Elva de Tagle. Especialista estética femenina. Extrae el vello radicalmente. Agustinas 1232.

Sección Valparaíso

ABOGADOS

GUILLERMO AZOCAR ALVAREZ
MIGUEL AYLWIN C.
Serrano 233. Teléfono 1588.

MAN. BARROS CASTAÑON, E. BARROS CASTAÑON
Serrano 101. Casilla 179.

C. BORDEU ALEMPARTE
Estudio de don Pedro N. Pineda. Blanco 917. Valparaíso.

AURELIO CRUZAT
Abogado y procurador del número. Estudio: Prat 72.

ANIBAL CRUZAT O.
Abogado. Prat 72. Casilla 1298.

FERNANDO GANDARA P.
Abogado. Agente General de "La Nación" en Valparaíso. Cochrane [illegible]. Casilla 689.

CARLOS NIETO
Abogado. Serrano 725. Tel. 1423.

PEDRO N. PINEDA
PEDRO PINEDA RIOS
JOSE M. RIOS ARIAS
Abogados.— Valparaíso, Blanco 917. Casilla 1163. Teléfono 1288.

GUILLERMO RIVERA C.
GUSTAVO RIVERA BAEZA
Calle Serrano 173. Valparaíso.

OCTAVIO SENORET S.
Calle Prat 159. Teléfono Ing. 2114.

ENRIQUE A. SKINNER
Prat 109. Teléfono Inglés 889. Nacional 112.

AGENTES Y EMBARCADORES DE ADUANA

ARMANDO CH... ARRC V.
Casilla 663. Teléfono Inglés 695. Serrano 184.

PEDRO SANTIBAÑEZ G.
Serrano 69. Teléfono C. T. C. 1 Casilla 200. Valparaíso.

CORREDORES

GUILLERMO ARNOLD
Vende chalets, terrenos, fundos. Arrienda casas amobladas. Viña del Mar. Alvarez 730. Valparaíso. Prat 50[illegible]

LUNES 3 DE MARZO
Apertura del gran Depósito de Paños, Casimires y Artículos para Sastres.
702-BANDERA-702 = Esq. de Rosas EDIFICIO DE LAS CAPUCHINAS
TRUEBA Y VILLA
Y-11-2-C

INFORMACIONES COMERCIALES, INDUSTRIALES Y AGRICOLAS

CAMBIO

LO QUE VALE EL PESO ORO DE 18 PENIQUES

Al cambio de 8 7|8, el peso oro de 18 d. vale $ 102.81, moneda corriente.

Siendo el recargo de 119.50 o|o, hay una diferencia de 14.69 o|o.

CAMBIO

Bancario: 8 7|8.
Comercial: 8 15|16.

EQUIVALENCIAS DEL CAMBIO BANCARIO

1 £ vale. . . . . $	27.04.22
1 dólar.	5.74 3|4
1 franco.	1.04.43
1 lira.	0.90.09
1 peseta.	1.20.96
1 nacional argentino. .	2.59

Premio del oro: 117.50

El Banco de Chile ha fijado ayer los siguientes cambios:

d|v.	Londres	París
90	8 7|8	0.95 3|4
3	8 11|16	0.93 3|4

d|v.	Italia	España
90	111	0.82 3|4
3	108 1|2	0.81

Nueva York: el dólar, 5.74 3|4.
Argentina: el nac., 2.59.

El Banco Español de Chile fijó ayer los siguientes cambios:

Sobre Londres:

A 90 días.	8.7|8
A la vista.	8.11|16

A estos cambios valen:
La libra:
A 90 días, $ 27.04.
A la vista: $ 27.63.
La peseta:
A 90 días: $ 1.20.84.
A la vista: $ 1.23.45.
El franco:
A 90 días: $ 1.04.43.
A la vista: $ 1.06.66.
El dólar:
A la vista: $ 5.74.75.

BOLSA DE COMERCIO

MOVIMIENTO

Regular actividad y movimiento se vió en el mercado en la única rueda de ayer, anotándose transacciones casi exclusivamente de papeles mineros y bonos. En los títulos de sociedades los más operados fueron los Curanilahue, correspondiéndole el segundo lugar a las acciones de la Compañía Estañífera de Llallagua. Respecto a los últimos ha decaído el interés observado en los días anteriores, bajando hoy con relación al cierre de ayer.

Las transacciones en bonos fueron muy reducidos, denotándose más interés en los Caja 8o|o-1o|o.

El valor de lo operado en acciones ascendió a 459,775 y en bonos a 23,500.

TENDENCIA

En acciones no se pronunció una tendencia definida, equilibrándose más o menos el número de los que bajaron con los que experimentaron alza.

En bonos se vió firmeza, obteniendo alza los Caja 8o|o-1o|o y sosteniéndose los demás.

ULTIMAS COTIZACIONES

Llallagua.—Cierran a última hora con transacciones a 214 1|2 para Marzo 27.

El cambio, cierra a 8 15|16 compradores.

OPERACIONES EFECTUADAS AYER

Unica rueda

300 Curanilahue, Marzo 27, 160.
300 Curanilahue, Marzo 27, 160.
200 Curanilahue, Marzo 13, 159.
100 Curanilahue, Marzo 13, 159 1|2.
200 Curanilahue, Marzo 13, 160.
100 Curanilahue, Marzo 13, 161.
100 Llallagua, Marzo 27, 220.
100 Llallagua, Marzo 27, 219 1|2.
500 Antequera, P. S., 0.50.
500 Antequera, P. S., 0.45.
35 Banco Nacional, 50.
50 Germania, 35.
1000 Caja 8o|o-1o|o, 103 3|8.
6000 Caja 8o|o-1o|o, 103 1|2.
2000 Caja 7o|o-1o|o, 97 3|4.
4500 Hip. 8o|o-1o|o, 104.

OFERTAS Y DEMANDAS

Caja Hipotecaria 8o|o-1o|o.—Transacciones por valor de 17,000 nominales, quedando comprador por 20,000 a 103 1|2 y vendedor por la misma cantidad a 103 3|4.

Caja Hipotecaria 7o|o-1o|o.—Transacciones por valor 2,000 nominales.

Caja Hipotecaria 6o|o-1o|o.—Comprador por 700 a 92.

Banco Hipotecario 8o|o-1o|o.—Transacciones por valor de 4,500 nominales, quedando comprador por 13,000 a 103 7|8 y vendedor por la misma cantidad a 104.

Garantizador 8o|o.—Comprador por 20,000 corrientes a 76 y por 13,000 año 1907 a 80.

ACCIONES BANCARIAS

Chile.—Se ofreció comprar 100 acciones y vender 2 a 217 1|2.

Español.—Se ofrecieron 60 acciones a 166.

Nacional.—Se transaron 35 acciones por valor de 1,750 pesos, quedando comprador por 200 a 50 y vendedor por 25 a 50 1|4 y 200 a 50 1|2.

Santiago.—A 144 se ofreció vender 19 acciones.

Italiano.—Vendedor por 500 acciones a 5 1|4.

SOCIEDADES MINERAS

Llallagua.—Se transaron 1,200 acciones por valor de 263,950 pesos, quedando comprador por 100 a 218 y vendedor por 300 a 219 para Marzo 13 y comprador por 300 a 219 y vendedor por 200 a 220 para Marzo 27.

Cierran con el mercado a 214 1|2 transacciones para Marzo 27.

Oploca.—Se pidieron 140 acciones a 97 y se ofrecieron 500 a 97 1|2.

Gatico.—A 12 se pidieron 600 acciones.

Oruro.—Comprador por 100 acciones a 16 3|4.

Curanilahue. — Se transaron 1,200 acciones por valor de 191,850 pesos, quedando vendedor por 2 a 160.

Caylloma.— Se pidieron 1,000 acciones a 6 3|8 para Marzo 27.

Antequera. — Se remataron 1,000 acciones por valor de 475 pesos, quedando comprador por 200 a 45 centavos.

Vacas.—A 5 se ofrecieron 100 acciones.

Máfil.—Vendedor por 100 acciones a 95.

SOCIEDADES SALITRERAS

Antofagasta.—A 115 1|2 se pidieron 100 acciones para Marzo 27.

Loa.—200 acciones se pidieron a 43 1|4.

SOCIEDADES GANADERAS

Tierra del Fuego.—Vendedor por 200 acciones a 100.

Anglo Chilena Pastoril.—Comprador por 200 acciones a 6 1|2.

COMPAÑIAS DE SEGUROS

Germania.—Se transaron 50 acciones por valor de 1,750 pesos, quedando comprador por 2 a 35.

SOCIEDADES INDUSTRIALES

Gas de Santiago.—Comprador por 10 y 4 y vendedor por 1 a 105.

Laboratorio Chile.— Vendedor por 20 acciones a 90.

Viña.—A 93 1|2 se ofrecieron 100 acciones.

Tabacos.—Comprador por 10 acciones a 62.

EN LA BOLSA DE CORREDORES DE VALPARAISO SE TRANSARON

Unica rueda

300 Fuegos, Marzo 13, 98 1|2.
200 Viñas, Marzo 27, 93 1|2.
100 Viñas, Marzo 13, 93.

Letras

Vendedores, 8 29|32.
Comprador, 8 15|16.

Oro

Vendedores, 117.80.
Compradores, 117.50.

RESUMEN DE LAS OPERACIONES DE LA SEMANA EN LA BOLSSA DE COMERCIO

MOVIMIENTO

Con excepción de los dos últimos días de la semana, que decayó considerablemente el movimiento en acciones, los demás, sobre todo el Miércoles, fueron días de gran actividad, transándose en el día citado valores por más de 5 millones de pesos.

En bonos, fuera del Lunes, Jueves y Sábado, que se operó muy poco, los demás, aunque las transacciones fueron muy superiores a los citados, en ninguno alcanzó lo transado a 305,000 pesos.

Las acciones más operados fueron las Llallaguas con 54,015, Caylloma con 1,400, Curanilahue con 2,825, Antofagasta con 1,222 y las Chile y Argentina con 2,700.

Los bonos más operados fueron los Caja 8-1 con 318,000 y los Hipotecario 8-1 con 551,500.

El valor total de las operaciones en acciones fué de 12.314.437.47 y en bonos 973,500.

Comparadas estas cantidades con las de la semana anterior, ha habido un aumento de 5.278.313.72 en acciones y de 126.100 en bonos.

ACCIONES QUE HAN SUBIDO

Bancos

Español, de 163 1|2 a 164.
Santiago, de 142 a 144.

Mineras

Llallagua, de 200 a 214 1|2.
Curanilahue, de 155 a 161.
Caylloma, de 6 3|4 a 6 7|8.

Salitreras

Antofagasta, de 115 a 115 1|2.
Loa, de 43 a 43 1|4.

Ganaderas

Tierra del Fuego, de 97 a 100.

Seguros

Chilena Consolidada, de 60 a 62.

Industriales

Gas de Santiago, de 104 a 105.
Refinería de Penco, de 128 a 129.
Tabacos, de 60 3|4 a 62.
Cervecerías Unidas, de 340 a 342.
Buques y Maderas, de 45 a 60.
Molinera El Globo, de 90 a 94.
Vapores, de 169 a 180.

ACCIONES QUE HAN BAJADO

Bancos

Chile, de 220 a 217 1|2.
Industria y Comercio, de 8 1|2 a 8.

Mineras

Vacas, de 5 1|2 a 5.
Antequera, de 0.90 a 0.45.
Máfil, de 95 a 94 1|2.

Salitreras

Boquete, de 46 a 44.

Ganaderas

Chile y Argentina, de 10 1|2 a 10.

Seguros

Unión Nacional, de 70 a 65.

Industriales

Cemento Melón, de 73 a 72.

BONOS QUE HAN SUBIDO

Hipotecario 8-1, de 103 3|4 a 104.
Hipotecario 8-2, de 103 1|2 a 103 3|4.

BONOS QUE HAN BAJADO

Caja 7-1, de 98 3|4 a 99 3|4.
Caja 7-2, de 98 3|4 a 98.
Caja 8-1, de 103 7|8 a 103 1|2.
Caja 8-2, de 103 3|4 a 103 1|4.
Garantizador 8, de 79 1|8 a 76.

TENDENCIA

Por el detalle anterior se verá que el mercado se vió de alza en títulos de sociedades y de baja en bonos.

La mayoría de los títulos industriales mejoraron su cotización; en las bancarias fué igual el número de las que bajaron que las que subieron, notándose el alza de los Bancos Santiago y Español contra la baja del Chile e Industria y Comercio. En las mineras, salitreras, ganaderas y seguros, el número que obtuvieron alza fuá más o menos igual al de baja.

En bonos mejoraron sus precios los del Banco Hipotecario de Chile, contra los Caja Hipotecaria y los Garantizador 8, que cierran más bajo que la semana anterior.

EL ESTAÑO EN LA SEMANA

El Viernes pasado cerró a £ 212.10 al contado y £ 209 a plazo.

El Lunes bajó £ 210 al contado y £ 310 a plazo.

El Martes bajó £ 2 al contado y £ 310 a plazo.

El Miércoles subió £ 11.10 al contado y £ 7.10 a plazo.

El Jueves no varió al contado y subió £ 1.10 a plazo.

El Viernes subió £ 7 al contado y £ 3.10 a plazo.

Por el detalle anterior se verá que el estaño en el curso de la semana subió £ 14 al contado y £ 6 a plazo.

EL COBRE STANDARD EN LA SEMANA

El Viernes pasado cerró a £ 71.10 al contado y £ 71 a plazo.

El Lunes no varió y subió £ 1 a plazo.

El Martes no varió al contado y bajó 10 chelines a plazo.

El Miércoles bajó 10 chelines al contado y £ 1 a plazo.

El Jueves subió £ 1 al contado y subió £ 1 a plazo.

El Viernes no varió y subió £ 1 £ 1 a plazo.

Según el detalle se verá que el cobre Standard bajó 10 chelines a plazo y subió 10 chelines al contado.

ELETROLITICO DURANTE LA SEMANA

El Viernes pasado cerró a £ 87.

El Lunes y Martes no varió; el Miércoles bajó £ 4.10; el Jueves no varió y el Viernes bajó £ 2.10.

Por lo que se verá que el cobre electrolítico bajó durante la semana £ 7.

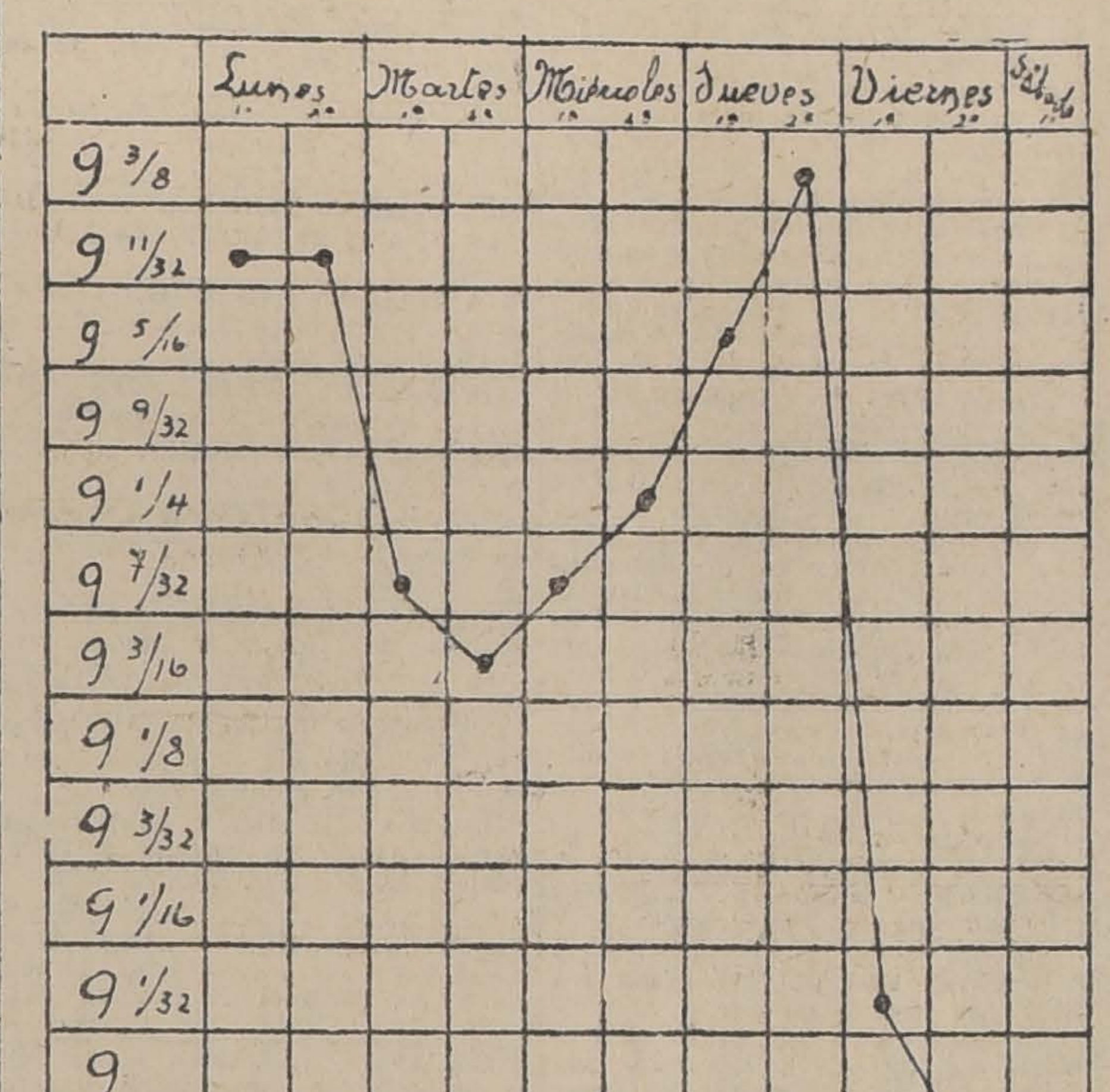

GRAFICO DE LAS FLUTUACIONES DEL CAMBIO INTERNACIONAL CORRESPONDIENTE A LA SEMANA DEL 24 DE FEBRERO AL 1.o DE MARZO

ACCIONES Y BONOS

Ultimas cotizaciones

	Pagado	Precios	
BANCOS			
Chile	100	217½	c.
Español de Chile	100	164½	c.
Gar. de Valores .	100	17	v.
Francés de Chile	50	57	tr.
Hip. de Chile . .	200	730	c.
Hip. Valparaíso .	100	110	c.
Italiano	20	5	tr.
Nacional	40	50	c.
Popular	100	125	c.
Talca	100	160	v.
Santiago	100	144	v.
Unión Comercial .	20	8	v.
SOCIEDADES MINERAS			
Antequera	£ 1	0.45	c.
Caylloma (pl.). .	sh. 5	6⅞	c.
Colquirí (est.) .	$ 5	2¼	tr.
Curanilahue (ca.)	100	161	tr.
Disputada (cob.) .	25	10½	c.
Domeyko (cob.) .	5	5¼	v.
Fortuna C. (est.)	10	10	c.
Gatico (cobre). .	£ 1	12⅜	tr.
Llallagua (est.).	1	214½	tr.
Lota y Co. (ca.)	$ 20 oro	170	tr.
Máfil (carb.) . .	50	94½	v.
Monte B. (est.) .	£ 1	2½	v.
Oruro (est.) . .	$ 20	17	c.
Oploca (est.) . .	£ 1	97½	v.
Pintados (s. not.)	$ 38	6¾	c.
Pod. de Coll (c.)	£ 5	31	c.
S. Bartolo (cobre)	$ 20	18	c.
S. J. Oruro (est.)	£ 1	1	v.
Schwager (carb.)	£ 20	1990	c.
Taltal (plata). .	$ 10	15	c.
Totoral (est.) . .	$ 10	6	v.
Vacas (oro) . .	10	5	v.
SOCIEDADES SALITRERAS			
Agua Santa . . .	£ 5	136	c.
Antofagasta . . .	$ 25	115½	c.
Boquete	£ 5	44	c.
Castilla	$ 20	12	v.
Lastenia	£ 1	18¾	tr.
La Unión	$ 20	6½	c.
Loa	£ 1	43¼	c.
Perseverancia . .	$ 20	15	v.
SOCIEDADES GANADERAS Y AGRICOLAS			
Anglo Ch. Past. .	1	6½	c.
Aysen	1	69	tr.
Chile-Argentina .	1	10	v.
Gente Grande. .	1	94	v.
Laguna Blanca. .	1	101	tr.
Rupanco	$ 10	40½	c.
Tierra del Fuego	£ 1	100	v.
Vallenar	$ 20	39	v.
COMPAÑIAS DE SEGUROS			
La Alemana . . .	$ 125	260	tr.
La Alianza Ch. .	25	55¼	c.
La América . .	25	62	c.
La Americana. .	100	320	c.
Araucanía . . .	25	36	c.
La Central. . . .	25	53	c.
La Comercial . .	75	180	c.
La Chilena C. .	25	62	c.
La Española . .	100	250	c.
La Francesa . .	50	156	c.
La Franco Ch. .	25	42	c.
Germania	25	35	v.
La Iberia . . .	62½	100	c.
La Industrial . .	25	36	c.
La Internacional.	25	103½	c.
La Italia . . .	100	300	c.
La Mapocho . . .	50	165	c.
La Nacional . . .	25	650	tr.
Nueva España .	75	200	tr.
La Protectora .	25	299	tr.
La Santiago . .	50	250	c.
La U. Chilena .	50	607	c.
La U. Nacional .	60	65	c.
SOCIEDADES INDUSTRIALES			
Am. Shoe Fact.	$ 100	100	v.
Austral de Mad.	£ 1	1¼	c.
Buques y Mad. .	$ 50	60	tr.
Catres	$ 100	65	c.
Cemento Melón .	£ 1	72	tr.
Cerv. Unidas. .	$ 100	342	tr.
Diques	$ 100	236	c.
Chiclayo (azu.) .	£ 1	20	c.
Electricidad . . .	£ 1	94½	c.
El Globo	$ 100	94	tr.
Feria Izquierdo .	100	80	tr.
Gas Valparaíso .	50	98¼	tr.
Gas Santiago . .	50	105	c.
Industrial . . .	60	178	c.
Laboratorio Ch. .	25	78	c.
Malvoa	20	15	v.
M. de la Vega	100	100	tr.
Penco (R. de A.)	£ 1	129	tr.
Sal P. de Lobos	$ 50	62	c.
San Bern. (F. E.)	100	113	v.
San Martín (F T)	£ 1	1.05	v.
Tabacos	$ 20	62	tr.
Tattersall.. . . .	100	140	c.
Tejidos Santiago.	100	250	c.
Telég. Comercial.	25	41	c.
Telég. Nacional .	10	15	v.
Transp. Unidos .	50	45	v.
Vapores S. A. .	125 oro	184	tr.
Vidrios	100	180	v.
V. del Mar. R. A.	£ 1	93	tr.
SOCIEDADES PETROLIFERAS			
Sud-Americana. .	$ 3	0.25	c.
SOCIEDADES DIVERSAS			
B. de C. de S.	$ 1250	$ 65000	c.
B. de C. de V.	5000	140000	c.
Club Hípico .	500	7500	tr.
Créd. y Cons. .	50	7½	tr.
Hip. Chile . .	500	1000	tr.
BONOS			
C. 5 en £ (31 Ma. y 30 Se.)		96½	v.
Caja 6-1 (30 Ab. y 31 Dic.)		92	c.
Caja 6-2 (30 Ab. y 31 Oc.)		98	v.
Caja 7-1 (15 En. y 15 Ju.)		97¾	tr.
Caja 7-2 (15 En. y 15 Ju.)		98	v.
Caja 8-1 (30 Ju. y 31 Dic.)		103½	c.
Caja 8-2 (30 Ju. y 31 Dic.)		103	c.
Gar. 6 (30 Ju. y 31 Dic.)		73	tr.
Gar. 7 (30 Ju. y 31 Dic.)		73	c.
Gar. 8 (30 Ju. y 31 Dic.)		76	c.
Hip. 6-2 (31 Ma. y 30 Se.)		93	c.
Hip. 7-1 (15 En. y 15 Ju.		99¼	c.
Hip. 7-2 (30 Ma. y 30 Se.)		100½	v.
Hip. 8-1 (31 Ju. y 31 Dic.)		104	v.
Hip. 8-2 (31 Ma. y 30 Se.)		103½	tr.
Hip. V. (30 Ju. y 31 Dic.)		98	tr.
Mu. Satgo. 8 (Privilegia.)		98	v.

BOLSA DE PRODUCTOS

SANTIAGO

Operaciones efectuadas en la rueda de ayer. Todos los precios son por quintal métrico, con saco, salvo estipulación contraria.

Ofertas y demandas

Trigo blanco.— Vendedor de trigo blanco del centro para entrega en cosecha a $ 34, en Providencia, sin saco y comprador a $ 33.25.

Trigo candeal.— Vendedor de trigo candeal fino según muestra a $ 32.

Cebada.— Comprador de cebada chevalier a $ 28, en estaciones próximas a Santiago.

Frejoles.— Vendedor de caballeros de la próxima cosecha a $ 60, en estaciones de Teno al norte y comprador a $ 54.

Vendedor de frejoles bayos listos a $ 29, en Santiago.

Comprador de frejoles bayos de la próxima cosecha a $ 30 en estaciones.

Vendedor de burritos a $ 30 en Santiago.

Papas.— Vendedor de papas amarillas para entrega en cosecha a $ 11.50 en Lirios y comprador a $ 11.

Comprador de papas amarillas para entrega en el mes de Marzo a $ 11.25 y vendedor a $ 12.

Transacciones registradas

Trigo blanco.— 2,000 sacos de trigo blanco del centro de la nueva cosecha a $ 34 sin saco, en Providencia entrega cosecha.

3,000 sacos de trigo blanco del centro de la nueva cosecha a $ 33.75 sin saco en Providencia, entrega cosecha.

5,000 sacos de trigo blanco especial de Los Sauces a $ 30, sin saco, en carros Los Sauces, entrega inmediata.

2,000 sacos de trigo blanco de Collipulli, a $ 30, sin saco, en carros Collipulli.

Trigo candeal.— 307 sacos de trigo candeal según muestra, a $ 30.50 en Melipilla.

180 sacos de trigo candeal, según muestra a $ 30, sin saco, en Alameda.

Transacciones en rueda

500 sacos de cebada chevalier de la nueva cosecha a $ 28 en estaciones próximas a Santiago.

Santiago, 1.o de Marzo de 1919.

REVISTA SEMANAL

DE LA FERIA DE PRODUCTOS AGRICOLAS DE URETA Y CIA., Sucesores de Emeterio Ureta C.— Local: Exposición 170. Teléfono 42 Estación.— Oficina: Agustinas 1085. Casilla 1340.—Teléfono 995.

Transacciones efectuadas en el remate semanal verificado el 27 de Febrero de 1919.

Afrecho, los 100 kilos, de $ 10 a $ 10.50.
Afrechillo, los 100 kilos, de $ 9.80 a $ 10.20.
Arvejas, los 100 kilos, de $ 18 a $ 29.50.
Avena, los 100 kilos, de $ 15 a $ 17.
Charqui, los 100 kilos, de $ 85 a $ 112.
Cebada del país, los 100 kilos, de $ 17 a $ 18.50.
Cebada inglesa, los 100 kilos, sin transacción.
Carbón espino, el saco, de $ 8.60 a $ 10.40.
Carbón blanco, el saco, de $ 5.20 a $ 7.

Frejoles

Cascorrones, los 100 kilos, de $ 30 50 ct., a $ 36.
Caballeros, los 100 kilos, de $ 30 a $ 42.
Bayos chicos, los 100 kilos, de $ 23 a $ 26.80.
Bayos grandes, los 100 kilos, no hay.
Bayos regulares, los 100 kilos, de $ 27 a $ 29.
Mantecas, los 100 kilos, de $ 27.50 a $ 30.
Burritos, los 100 kilos, de $ 28 a $ 29.
Garbanzos, los 100 kilos, de $ 34 a $ 37.
Granzas, los 100 kilos, de $ 3.80 a $ 20.
Harina candeal, el saco, a $ 15.

Leñas

Espino, la carga, de $ 15.50 a $ 20.
Espino, los 100 kilos, de $ 4.10 a $ 4.70.
Espino, el saco, de $ 3 a $ 5.20.
Blanca, la carga, de $ 8.60 a $ 12.
Blanca, el saco, de $ 2.20 a $ 4.
Eucaliptus, los 100 kilos, de $ 2.60 a $ 3.
Eucaliptus, la carga, de $ 8.50 a $ 19.80.

Maíz

Amarillo, los 100 kilos, de $ 15 a $ 18.20.
Blanco, los 100 kilos, de $ 15 a $ 17.
Colorado, los 100 kilos, de $ 17 a $ 18.
Miel, no hay.

Papas

Cazuelas, el saco, de $ 11.50 a $ 13.
Domas, no hay.
Coloradas, el saco de $ 10 a 11.50.
Ulloanas, el saco, de $ 9.50 a $ 11.

Pastos

Segundo corte, los 100 kilos, de $ 6 a $ 7.
Segundo corte, el faldo, de $ 2.10 a $ 2.30.
Primer corte, los 100 kilos, de $ 4 a $ 5.
Primer corte, el fardo, de $ 1.70 a $ 1.90.
Paja capotillo, los 100 kilos, de $ 2.60 a $ 2.90.
Paja capotillo, el fardo, de $ 0.80 a $ 0.85.
Paja larga, el fardo, de $ 0.70 a $ 0.86.
Paja larga, los 100 kilos, de $ 8 a $ 11.
Sal, los 100 kilos, de $ 9 a $ 10.
Trigo candeal, los 100 kilos, de $ 26.50 a $ 32.
Trigo blanco, sin transacción.

Nota.— Los precios publicados en esta revista son con envase. Remate todos los Jueves de 2 a 6 horas. La carga por carros completos debe dirigirse al **Desvío Gandarillas,** y por sobornal a la **Estación Alameda.** Boletos a Casilla N.o 1340, Santiago.

Quesos

25 Puquillay, V. B., a $ 95.
35 Manantiales, L. C. de E., a $ 94.50.
42 Santa Clara de Mallarauco, H. L. C., a $ 94.
19 Cunaco, J. F. V. C., a $ 93.50.
9 Malipilla, R. B., a $ 91.50.
12 Quinta, I. B., a $ 91.
51 Hospital, F. R., a $ 91.
29 Chimbarongo, L. E., a $ 90.
30 Buin, L. L., a $ 90.
35 Pahuilmo, J. L. A., a $ 90.
13 Población, J. A. F., a $ 90.
57 Huique, J. E. de E., a $ 90.
24 Cordal, J. V. de J., a $ 90.
22 Chépica, L. G. V., a $ 89.
32 Malloa, D. B. L., a $ 89.
30 Copihue, A. R., a $ 88.
15 Pelvin, A. V. S., a $ 87.50.
14 Millahue, O. M., a $ 87.50.
55 Mallarauquito, R. M. de M., a $ 87.
28 Los Perales, W. y S., a $ 87.
20 Santa Teresa de Mallarauco, F. L. A., a $ 87.
7 Chimbarongo, J. T. I., a $ 87.
19 Chimbarongo, M. V., a $ 87.
9 San Vicente, C. P. A., a $ 86.
40 Santa Teresa de Mallarauco, F. L. A., a $ 86.
16 Pichidegua, A. T. D., a $ 85.
16 Talagante, E. M., a $ 84.
34 Doñihue, J. S. R., a $ 82.
30 San de Toro, L. M. R., a $ 80.
52 Chépica, M. E. de M., a $ 80.
1 Manantiales, L. C. de E., a $ 75.
25 Buin, L. L., a $ 73.
4 Buin, L. L., a $ 70.
1 Cunaco, J. F. V. C., a $ 20.

Mantequilla

13 Rosario, M. F. O., a $ 245.
1 Puente Alto, D. T., a $ 244.
20 Polonia, G. P., a $ 220.
1 Santiago, L. Q., a $ 211.
32 Pelequén, J. T. L., a $ 210.
20 Totihue, J. G., a $ 208.
5 Santiago, C. P., a $ 207.
1 Santa Cruz, L. V. I., a $ 204.
12 Pichiguao, N. G., a $ 202.
3 Melipilla, D. P., a $ 201.
36 Villa Alegre, S. N., a $ 200.
3 Linares, D. U., a $ 199.

SOCIEDAD NACIONAL DE PESCA

Pescado y marisco vendido y precios cobrados en el Mercado de pescado y marisco

Calle San Antonio 774. (Sociedad Nacional de Pesca). 1.o de Marzo de 1919.

Congrio colorado, a $ 1.20 el kilo.
Congrio negro, a 0.60 el kilo.
Corbinas, a 1.20 el kilo.
Lisas, a 1.40 el kilo.
Cauques, a 0.80 c|u.
Robalo, a 1.20 el kilo.
Jureles, a 1 c|u.
Viejas, a 0.80 el kilo.
Tollos, a 0.80 el kilo.
Cabrillas, a 0.80 el kilo.
Cabrillas, a 0.80 el kilo.
Rollizos, a 0.80 el kilo.

VEGA CENTRAL

DE LA SOCIEDAD DEL MERCADO DE LA VEGA

Revista diaria. Precios de venta de productos por mayor, término medio, según calidad.

Acelgas, de $ 0.40 a 0.70 docena de atados.
Arvejas, de $ 10 a 14 el saco.
Alcachofas, de $ 3 a 8 el ciento.
Apio ensalada, de $ 0.50 a 0.80 atado de 12 matas.
Ajos, de $ 0.60 a 1.80 el ciento.
Ají verde, de $ 1.40 a 2.40 el saco harinero.
Berros, a $ 0.10 docena de matas.
Betarragas, de $ 8 a 14 el mil.
Cebollas cabezas, de $ 1.80 a 4 el ciento
Ciruelas, de $ 8 a 14 el cajón.
Choclos, de $ 1.80 a 4 el ciento.
Duraznos de $ 3 a 8 el ciento.
Lechugas, de $ 2 a 4 el ciento.
Limones de $ 10 a 14 el ciento.
Melones, de $ 18 a 45 el ciento.
Manzanas, de $ 3 a 5 el ciento.
Orégano, de $ 0.40 a 0.50 docena de atados.
Pimentón, de $ 2 a 4 el mil.
Papas cazuela, de $ 12 a 14 los 100 kilos.
Papas amarillas, de $ 10 a 13 los 100 kilos.
Porotitos verdes, de $ 7 a 11 el saco.
Perejil, de $ 0.40 a 0.50 docena de atados.
Pepinos ensalada, de $ 2 a 2.40 el ciento.
Peras, de $ 8 a 14 el cajón.
Porotos granados, de $ 6 a 10 el saco.
Quesos de toda leche, de $ 6 a 24 la docena.
Repollos, de $ 15 a 21 el ciento.
Rabanitos franceses, de $ 0.10 a 0.15 el ciento.
Sandías, de $ 15 a 40 el ciento.
Tomates, de $ 1 a 2 el ciento.
Tunas, de $ 3 a 5 el ciento.
Uvas, de $ 0.40 a 0.60 el kilo.
Yerba buena, de $ 0.40 a 0.50 docena de atados.
Zanahoria, de $ 0.50 a 1 el ciento.
Zapallos tiernos, de $ 15 a 20 el ciento.
Zapallos del año, de $ 40 a 110.

Carretas que entraron

Zapallos.	27
Cebollas.	16
Lechugas.	3
Papas.	29
Repollos.	2
Choclos.	60
Sandías.	57
Tomates.	10
	204

MATADERO PUBLICO

Marzo 2.

ENCIERRA PARA HOY

Ayer se efectuó en los corrales del Matadero Público la siguiente encierra de ganado para la venta de hoy:

Ganado grande

Bueyes.	22
Novillos.	56
Vacas..	184
En vara.	21
Total.	283

Ganado menor

Corderos.	682
Cerdos.	4
Terneros.	10
Total	690

PRECIO DE LAS CARNES

Marzo 1.o

	Por kilos		
Carne buey 1.a clase	1.05	a	1.07
Id. 2.a clase. . . .	0.95	a	1.03
Id. 3.a clase	0.50	a	0.90
Id. novillo 1.a clase	1.02	a	1.04
Id. 2.a clase. . . .	094	a	1.00
Id. 3.a clase. . . .	0.50	a	0.90
Id. vaca 1.a clase.	1.04	a	1.06
Id. 2.a clase. . . .	0.97	a	1.03
Id. 3.a clase. . . .	0.50	a	0.95
Id. cordero 1.a clase	1.20		
Id. 2.a clase	1.00	a	1.10
Id. 3.a clase . . .	0.70	a	0.90
Id. oveja 1.a clase . .	0.90		
Id. 2.a clase . . .	0.70	a	0.80
Id. 3.a clase	0.40	a	0.60
Id. cabro 1.a clase.	0.80		
Id. 2.a clase	0.60	a	0.70
Id. 3.a clase . . .	0.30	a	0.50
Id. cerdo 1.a clase .	1.15		
Id. 2.a clase	1.00	a	1.10
Id. 3.a clase	0.90	a	1.00
Grasa en rama . . .	1.30	a	1.40
Sebo de ovejuno . . .		a	0.90
Cuero vacuno, macho		a	2.00
Id. hembra		a	2.00
Id. ovejuno..	40	a	60

pesos docena.

AGRICULTURA

LA COSECHA DE 1919

Por informaciones de los diversos puntos del país, de norte, centro y sur, se deduce que la producción agrícola del presente año, habrá de ser superior a la anterior. Con la carestía que se produjo durante el último año de los diversos artículos de la agricultura, los propietarios de fundos y chacras han extendido este año su radio de siembra.

En el valle de Azapa, Tacna, la cosecha de algodón, arroz y aceitunas ha mejorado considerablemente, como igualmente los viñedos. En Copiapó, debido a la producción de este año, se ha extendido el comercio de frutas y legumbres con las demás provincias del norte, proporcionándoles abundante cosecha.

Los campos de Coquimbo han rendido también una excelente producción.

De Concepción, Penco y otras ciudades del sur, hacen saber que lo cosechado en el año ha sido halagador.

Por declaraciones que han hecho algunos agricultores de más al sur del país, se sabe que la mayoría de los propietarios se muestran satisfechos con el resultado obtenido en las siembras, y se asegura que en casi toda la región fronteriza la producción superará a la de años anteriores. En Cautín se calcula que el aumento será de 80 por ciento sobre 1918.

De las comarcas especialmente productoras de trigo como Cautín y Malleco, se informa que el éxito excelente obtenido en la cosecha presente, será aún superado en otros puntos como Carahue, Puerto Saavedra e Imperial.

Idénticas noticias se reciben de Arauco, Puerto Montt, Valdivia y Osorno. La cosecha de legumbres ha sido también halagadora.

Por lo que respecta a la recogida de papas, en la región del sur, no se considera tan buena, como la de frejoles, trigo, maíz y otros cereales.

PROVINCIA DE CAUTIN

La parte occidental de la provincia de Cautín es una extensa región de innegable riqueza para el que la estudia con alguna detención. Un día llegará a ser un centro agrícola de marcada importancia, por la vasta extensión de hectáreas planas que existen a cada lado del río Imperial y aún en los cerros.

No está lejos el tiempo en que sea la región preferida de los capitales extranjeros, porque remunerará con creces la inversión de cualquier cantidad. Si hasta ahora no se han aventurado grandes sumas es porque el capital invertido no tiene absoluta seguridad en lo que se refiere al producido de las cosechas.

Hay dos problemas fundamentales que deben estudiarse rápidamnete con el propósito y la resolución de aprobar cualquiera de ellos: uno es la prolongación del ramal ferroviario de Temuco a Carahue, inconcluso porque en realidad debió llegar a Puerto Saavedra por ser el punto inicial o final del trayecto a la red central; y el otro sería el viejo y discutido estudio de la canalización de la barra del río nombrado y el dragaje del mismo en el bajo de Ruca Diuca.

La realización de estos proyectos daría un resultado práctico y favorable al desarrollo agrícola, industrial y comercial de una buena parte de la provincia y de Puerto Saavedra en especial, que es el único puerto de importancia en toda la costa de Cautín. Hay al sur de este mismo pueblo, otra gran faja de terreno completamente virgen que, al ser solicitada y trabajada por buenos capitales, constituiría otra zona tan rica y no menos importante que la dada a conocer anteriormente.

No puede culparse, pues, de ninguna manera a los actuales agricultores del atraso y poca importancia de sus industrias, sino al poco interés con que se ha atendido siempre a la petición de medios permanentes de transporte.

Por otra parte, las facilidades de translación atraerían la implantación de capitales nacionales y extranjeros y por consiguiente el adelanto innegable del pueblo que ha vivido aislado del resto del pís.

Duhalde y Cía., con su fundo Esperanza, se han puesto al nivel de los más importantes predios de la región central de la República; y este éxito está probando que una vez solucionada la cuestión de la ferrovía o la canalización del río Imperial en los puntos indicados, el resurgimiento de las diferentes fuentes de riquezas de Puerto Saavedra se haría tan importante, que se las disputarían los más caracterizados capitalistas y el puerto hasta hoy día despreciado lograría ponerse a la altura de progreso que le corresponde por su situación geográfica.

INTERNACION DE GANADO

Informa el cónsul chileno en Salta (República Argentina) que el comercio de exportación a Chile ha continuado siendo, como en años anteriores, casi exclusivamente de ganado bovino, mular, equino y lanar, notándose gran aumento en estos últimos, debido, más que todo, a los altos precios pagados en Antofagasta por las ovejas y cabras, animales que fácilmente se consiguen en ese mercado al precio de dos o tres pesos moneda argentina. Por otra parte, el acarreo de estos animales no ofrece las dificultades de los vacunos, por ser menos delicados, y más resistentes a la falta de alimentos, para el largo trayecto que han de recorrer por zonas completamente estériles.

—Según datos de la Superintendencia de Aduanas, durante el año 1917 se internaron por los diversos resguardos de fronteras 10,874 animales vacunos, cabríos y ovejunos y durante 1918, 7,402.

La mayor internación habida ha sido por los resguardos del Perú.

—En Enero de 1919 la internación de ganado, tanto vacuno como ovejuno y cabrío ha disminuído considerablemente con respecto al mismo mes de 1918.

Y en cuanto al ganado caballar y mular, en Enero del año pasado hubo buen movimiento de internación, pero en el presente año no ha habido ningún caso de internación de este ganado.

FERIA
— DE —
Productos Agrícolas
— DE —
LARRAÍN OLAVARRÍA y Cía
Matucana N.o 10
REMATES TODOS LOS MARTES CON TODA CLASE DE PRODUCTOS AGRICOLAS
Carga por carros completos al Desvío Banco de la República. Sobornal: Alameda.
Correspondencia:
Casilla 913

EL DEPARTAMENTO DE AVISOS
Atiende de las 9 hs. a las 22 hs.
(Hora antigua: 9 A. M. a 10 P. M.)
TELEFONO 3118

• AVISOS ECONOMICOS •

Descuentos: De 5 a 10 publicaciones seguidas, 5% – De 11 a 20, 10% – De 21 a 30, 15%

AVISOS ECONOMICOS
TARIFA
Cada palabra (mínimum 6 $ 0.0
palabras por aviso).

CEMENTOS - MADERAS - CAL PRECIOS MUY BA S
Matucana 1161.-JOSE AGUILÓ 11-C

YESO
BLANCO Y NEGRO
CASTRO 78

BOMBAS

8.a COMPAÑIA DE BOMBEROS "Esmeralda".—Cito a los voluntarios a sesión extraordinaria para el Lunes 3 del presente, a las 22 horas. Admisión de voluntarios y demás a que hubiere lugar.—El secretario.

8.a COMPAÑIA DE BOMBEROS "La Unión es Fuerza".— Cítase a la Compañía a sesión extraordinaria para el Lunes próximo 3 de Marzo, a las 21.30 horas. Admisión de voluntarios, renuncia del ayudante, elección a que hubiere lugar y demás asuntos.—El secretario.

11.a COMPAGNIA DI POMPIERI.— Pompa Italia.—D'ordine superiore convoco alla Compagnia a accademia generale per Martedi 4 del corr. alle ore 21. Con uniforme di lavore. Punto di riunione in cuartieri.—L'Aiutante.

Avisos Económicos

NUEVOS

EN CASA DE FAMILIA DECENTE, pero sin pretensiones, matrimonio solo, desea arrendar dos piezas modestamente amobladas. Dirigirse sólo por escrito: E. Martínez, Dominica 489. 2-C

PIEZAS Y DEPARTAMENTOS con pensión arriéndase a caballero o estudiantes, casa familia respetable, sin pensionistas, muy central. A. Prat 173.

$ 55,000 ESPLENDIDA SITUACIÓN. Cinco cuadras de la Plaza de Armas. Dos pisos independientes. Luz eléctrica y gas. Compañía 1238. Pedro Munita.

$ 29,000 COPIAPO ENTRE SAN Francisco y Santa Rosa. Dos pisos independientes, 15 habitaciones. Luz eléctrica y gas. Compañía 1238. —Munita.

$ 38,000 COMPAÑIA. ESQUINA. Dos pisos independientes. Luz eléctrica. Facilidades. Compañía No. 1238.—Munita.

$ 40,000 PROXIMA A DELICIAS, un piso, 8 habitaciones, hall y servicios, luz eléctrica y gas. Cabida 330 metros cuadrados. Compañía No. 1238.—Munita.

$ 260,000 COMPAÑIA, ESPLENDIDA situación, a dos cuadras de la Plaza de Armas, casa antigua. Deuda bancaria 100 mil pesos.— Pedro Munita, Compañía 1238.

$ 56,000 CONFORTABLE CASA 1 piso, inmediata Plaza Brasil. Diez habitaciones. Lindo hall. Facilidades. Compañía 1238. — Pedro Munita.

$ 8,000 CHALECITO PROXIMO Llano Subercaseaux. Superficie mil 375 metros. Facilidades.— Pedro Munita, Compañía 1238.

$ 150,000 CASA TRES PISOS, INmediata al Parque Forestal, con renta, construcción moderna, muy confortable. — Munita. Compañía No. 1238.

$ 115,000 COMPAÑIA, ESPLENDIda situación. Un piso. Quince habitaciones, decorada. Facilidades. —Munita, Compañía 1238.

$ 52,000 VICUÑA MACKENNA casa dos pisos independientes, 9 habitaciones y servicios. Luz eléctrica y gas. — Munita, Compañía No. 1238.

$ 40,000 EN AVENIDA IRARRAzaval, espléndida casa quinta. Compañía 1238.—Munita.

PERMUTO FUNDOS, CASAS quintas y sitios, Compañía 1238.— Pedro Munita.

$ 130,000 HERMOSA CASA QUINta, muy bien plantada. Cabida: 25 mil varas. Frente a tres calles, a dos cuadras del tranvía. Muchas facilidades de pago. Compañía 1238.—P. Munita. x-769-2-C

CARPINTERO COMPETENTE EN puertas necesita República 717, fábrica. x781-3-C

PIANOS, AUTOPIANOS, AFINAciones, reparaciones ejecuta Enrique Osorio, Huérfanos 1985. x780-2-C

GASFITERS Y HOJALATEROS competentes, necesito; trabajo permamente. Almirante Barroso 362. x-779-3-C

SE NECESITAN BUENAS APAradoras. Fábrica de Calzado, Valparaíso 1081. x-776-4-C

AL COMERCIO: HABIENDO comprado el Almacén Nuevo Macul, Irarrázaval N.o 981, de los señores Villarrubias y Grau, no respondo de ninguna cuenta pasado tres días de esta fecha. Santiago, 2 de Marzo de 1919. Ramón Alcaraz C. 4-c

MUEBLISTAS COMPETENTES necesito: trabajos americanos, ingleses, instalaciones y otros. Av. Las Quintas 80 y Estado Esquina Huérfanos. 3-c

NIÑO PARA MANDADOS, RECOmendado, necesita: Atelier Camps. San Antonio 676. 3-c

DINERO A INTERES BAJO, PAra prestar en primeras y segundas hipotecas, tengo cualquier cantidad. Morandé 283. 4-c

CAÑERIA DE ACERO DE 1 3|4 para gas o agua, realizo barato. Dos ejes de automóvil, bomba centrífuga y estanque de 2,000 litros, vendo muy barato. Herrera 1002. 2-c

PARA RENTAS O PARTICULAR construyo edificios, barato, rápido, garantidos. Santo Domingo 4341. 2-c

EMBALSAMO PAJAROS Y ANImales. Curto y transformo pieles. Olivos 950. 2-c

ZAPATEROS, BUENOS PLANTIlleros, necesito Alonso Ovalle 1062. 2-c

$ 14,000 VENDO CASA NUEVA 10 piezas, alcantarillado, produce 2,160 anual. Carrión. Tratar Dávila 1061. 2-c

NECESITO PRESTAMO HIPOTEcario sin comisión, $ 5,500, interés 12o|o. Vendo casa quinta 15,000 pesos con 5,500 al contado, resto a plazo. Santo Domingo 4341. 2-c

MECANICOS DENTALES, TITUlados, cursos de seis meses y un año, prospectos, más antecedentes: Alameda 2688. M. Vilos, director. 2-c

GRAN SASTRERIA AHUMADA 23. Avisamos a los socios del Club J que en el 11 sorteo, salió favorecido el número 53. Club K en formación, quedan 10 números. Cuota semanal $ 7. — Femenía y Cía. 2-c

LANA ENTERA PARA TEJER A mano, surtida colores se vende. San Antonio 452. 3-c

SERVIDUMBRE, LA MEJOR DE Santiago. Pídala Bandera 339. No equivocarse. 2-c

UNIFORMES COLEGIALAS, MOdelos oficiales, precios módicos. Delicias 2469. 4-c

PRENSAS COPIAR TAMAÑO oficio, taladros mecánicos, transmisores, poleas, descansos, vigas U y T, tecle diferencial, picaportes para puertas, bigornias, conos, lavaplatos, planchas fierro liso, escuadras de fierro, vendo. Serrano 44. 2-c

"COLEGIO EUROPEO", PARA señoritas. Sección Infantil para niñitas. Alameda 2266. Internas, medio-pupilas, externas. Exámenes universitarios. Francés obligatorio. Las alumnas podrán rendir exámenes de música en el Conservatorio Nacional. Matrícula de 9 a 11 y de 13 a 16 horas. Prospectos. 11-c

"PASTILLAS VIGORIZANTES". — Tónico medicinal concentrado, contra la anemia y raquitismo. Pedidos y prospectos a Wilson y Cía., Prat 131. Casilla 68, Santiago. 5-c

¡NOVIOS! ARGOLLAS ORO 14, 18, desde 30 pesos par. Garantía absoluta. Bascuñán 17. 3-c

FAMILIA OFRECE PIEZA CALLE pensión. Recoleta 287. 3-c

NECESITO CARPINTEROS Y GOticos mueblistas. San Diego 262. 3-c

LAURA DE STANGE, HACE CLAses de bailes a domicilio y en el Instituto de Danzas, Puente 769. El 5 de Marzo estarán abiertas las inscripciones para el primer curso. 2-c

ARRIENDO, $ 160, CASA SIETE piezas, todas luz eléctrica y servicio, Bascuñán 1090. Verla: 9-12.

ARRIENDO BUENA ESQUINA para negocio, tres piezas, patio, luz eléctrica. Bascuñán 1090. Verla: 9 a 12. 2-c

ENCORDADURAS EXTRANJEras, guitarra, mandolino, $ 2.00. Cuerdas, entorchados, $ 0.40. Gálvez 569. 2-c

Plumeros

Utiles de aseo. Cedazos de crin

a precios sin competencia, encontrará usted en nuestras fábricas de plumeros.

Delicias 1934 y Agustinas 1778

4-c

SE ARRIENDA PIEZA A CABAllero o señora honorables, en casa matrimonio solo. Serrano 268. 3-c

CURSO DE BACHILLERATO, DE matemáticas, principiará el 3. Instituto Mercantil, Bandera 287. x-774-3-C

AVISO. — POSTERGACION DE propuestas para adquisición de rodillos. — Postérgase hasta el 1.o de Mayo las propuestas pedidas con fecha 4 del presente para la provisión de siete rodillos aplanadores de caminos, que debían abrirse el 1.o de Abril próximo. Las propuestas se abrirán ante los interesados que concurran, en la Inspección General de Puentes y Caminos de la Dirección de Obras Públicas, a las 14 horas del día indicado. — Santiago, Febrero 28 de 1919. — El Secretario General.

MUNICIPALIDAD DE SANTIAGO. —Mercado Central. — De orden de la Alcaldía, se piden propuestas públicas para la instalación de un frigorífico en el Mercado Central, con arreglo a las bases que se pueden consultar en la Dirección de Obras Municipales y en esta Tesorería. Las propuestas se abrirán el 17 de Marzo, a las 16 1|2 horas, en la Sala de la Alcaldía Municipal. — Santiago, a 1.o de Marzo de 1919. — El Tesorero Municipal.

PENSION CON PIEZA NECESItase central, casa muy honorable. Mercedes, Correo Central. 2-c

FRUTERIA Y MERCADO LA LOra, frutas y verduras. Huevos frescos llegan diariamente. Próximamente llegarán perdices y tortolitas. Manuel Rodríguez 109. 2-c

CLINICA DENTAL. — ANEXA A la Escuela de Mecánicos Dentales, Alameda 2688. Los precios están al alcance de todos los recursos; los trabajos se ejecutan conforme a los últimos adelantos. Todo trabajo es rápido y garantido. Los materiales, que son de primera clase, son traídos expresamente de Estados Unidos para la ejecución de los trabajos, a precio de costo, con el fin de hacer conocer este establecimiento. Estos precios sólo durarán algunas semanas. Tarifas: planchas, desde $ 20; dientes de oro, desde $ 15; dentaduras fijas. imitación perfecta al natural, desde $ 30; tapaduras de oro, desde $ 5; dientes de porcelana, desde $ 15; tapaduras de porcelana, desde $ 10; tapaduras platino, $ 4; extracciones absolutamente indoloras, $ 3. Clínica Dental anexa a la Escuela Nacional Industrial de Mecánicos Dentales. Alameda 2688 (cerca del Portal Edwards). x-800-2-c

SE ARRIENDA LOCAL SIN PIEzas. San Diego 264. x-812-4-c

ARRIENDO DEPARTAMENTO dos piezas con pensión, casa sin pensionistas. Avenida Matta N.o 7. x-799-5-c

PUENTE 590 SASTRERIA "PROgreso". Pantalones casimires ingleses, $ 45. Recibe hechuras.

PUENTE 590. SASTRERIA "PROgreso". Ternos casimires ingleses negros, colores, precios bajos.

PUENTE 590 SASTRERIA "PROgreso", frente torre de la Bomba. x-801-3-c

MAQUINAS ESCRIBIR LAS MEjores marcas, vendo. Compañía 1034. L. Rossel.

$ 260 ARRIENDO COMODA CAsa. Serrano, 11 piezas, dos patios. Tratar: Compañía 1034. L. Rossel.

CASAS AMOBLADAS CENTRAles, arriendo, Compañía 1034. L. Rossel. x-803-2-c

VENDESE BARATO, FACILIDAdes pago. Propiedad Maestranza 455.36 casas. Renta anual más de $ 36,000. Tratar: Maipú 136. x-804-4-c

PROFESORA TAQUIGRAFIA, haya estudiado en Instituto Educación Física, necesítase. Instituto Mercantil, Bandera 287. x-806-2-c

SE ARRIENDA BARATA PIEZA con pensión, en casa de familia sin pensionitsas, cerca Pedagógico. Domeyko 2157. x-808-2-c

COMPRO BRILLANTES, PERlas, esmeraldas y toda piedra fina de fantasía, camafeos grabados, ya estén sueltos o engastadas en alhajas. Estado 56.

COMPRO OBJETOS ANTIGUOS de plata como ser, mates, sahumadores, braseritos, templaderas, fuentes, bandejas, candelabros, jarros, monedas, medallas, filigramas. Estado 56. x-810-2-c

PROPUESTAS

DIRECCION GENERAL DE DE OBRAS PUBLICAS. — REGADIO. — Propuestas para la construcción de un canal en la Escuela de Minas de Copiapó. — Se piden propuestas públicas para la construcción de un canal de aducción que dotará de agua, destinada a la fuerza motriz, a la Escuela de Minas de Copiapó.

Las propuestas se abrirán el 14 de Marzo próximo simultáneamente en la Intendencia de Atacama, a las 16 horas y en la Dirección de Obras Públicas.

Bases y especificaciones se pueden consultar en la Dirección de la Escuela y en la Dirección de Obras Públicas, Inspección General de Regadío.

Santiago, 28 de Febrero de 1919. **—El Secretario General.** 10-C

CHACRA

en los alrededores de Santiago de 15 a 20 cuadras, tengo encargo de comprar.

Casa en Camilo Henríquez 843, en $ 31,000, con deuda hipotecaria de $ 9,000, tengo encargo de vender.
Tratar:
BANDERA 227, DE 3½ a 4½ P. M.
x-764-6-c

MUNICIPALIDAD DE SANTIAGO —Bencina para automóviles. — De orden de la Alcaldía, se piden propuestas públicas para la adquisición de bencina, aceite, grasa y parafina para el consumo de los automóviles municipales durante el presente año, con arreglo a las bases que se pueden consultar en la Dirección de Obras Municipales y en esta Tesorería.

Las propuestas se abrirán en la Sala de la Alcaldía el 11 de Marzo próximo a las 16 y media horas.

Santiago, a 24 de Febrero de 1919. — **El Tesorero Municipal.** 11-C

MUNICIPALIDAD DE SANTIAGO. —Transformación de oficinas. — De orden de la Alcaldía se piden propuestas públicas para hacer la transformación de la sala de despacho de la Alcaldía y oficinas de les, con arreglo a las bases y especificaciones que se pueden consultar en dicha Dirección y en esta Tesorería. Las propuestas se abrirán el día 12 de Marzo próximo, a las 16 1|2 horas en la Alcaldía Municipal. Santiago, a 20 de Febrero de 1919. —El tesorero municipal. 7-C

MUNICIPALIDAD DE SANTIAGO. — MATADERO PUBLICO. —De orden de la Alcaldía, se piden propuestas públicas para efectuar reparaciones en los departamentos ocupados por el Recaudador y el portero del Matadero Público, con arreglo a las bases que se pueden consultar en la Dirección de Obras Municipales y en esta Tesorería.

Las propuestas se abrirán el día 5 de Marzo próximo, a las 16 1|2 horas en la Sala de la Alcaldía.

Santiago, a 19 de Febrero de 1919. **El Tesorero Municipal.** 5-C.

MUNICIPALIDAD DE SANTIAGO. — MATADERO PUBLICO. —De orden de la Alcaldía, se piden propuestas públicas para reparar el edificio en que está colocada la romana del Matadero Público, con arreglo a las bases que se pueden consultar en la Dirección de Obras Municipales y en esta Tesorería.

Las propuestas se abrirán el día 4 de Marzo próximo, a las 16 1|2 horas en la Sala de la Alcaldía.

Santiago, a 19 de Febrero de 1919. **El Tesorero Municipal.** 5-C.

OCUPACIONES

SE NECESITAN EMPLEADOS

NECESITO COCINERA O SIRviente de mano. Poca familia. Buen sueldo. Santa Rosa 838. x-747-4-c

BUENAS BORDADORAS PARA ropa blanca se precisan. Compañía 1060.

BUENAS PANTALONERAS CON muestras se precisan. Compañía 1060.

BUENAS OFICIALAS Y OFICIAles para sobretodos se precisan. Compañía 1060.

BUENAS BLUSERAS PARA NIños es precisan. Compañía 1060 x-749-5-b

ARRENDAMIENTOS

MATRIMONIO INGLES DESEA arrendar casita o departamento independiente 3-4 piezas, cocina, baño, aseadísima, gas, luz eléctrica. canon hasta $ 150.00. — A. D. J., Casilla 212. 2-c

$ 80. — CASITAS 5 PIEZAS, fuera servidumbre, luz eléctrica, etc. Cité Elegante. Delicias 3814. Tratar: Ramírez 30. x-726-3-c

ARRIENDO CASA TRES PIEZAS vestíbulo, patio; luz eléctrica. Penitenciaría 1459. x-692-2-C

ARRIENDO CASA CERCA DE Alameda. Pedregal 12-B. x-636-2-c.

PROFESIONAL INSTALADO arrienda departamento tres piezas. Agustinas 853. x-621-2-c

ARRIENDASE EN CASA HONOrable cómodos, elegantes departamentos amoblados. Huérfanos número 2530. Trátase de 4 a 6 horas. x-595-5-C

PENSIONES

DESEO TENER PENSIONISTAS con o sin pieza, casa respetable Moneda 2210. 4735-2-c

SE ARRIENDAN PIEZAS CON O sin pensión, frente a la Escuela de Medicina, Independencia 1062 A. x-758-2-c

ARTESANO 999 FRENTE INSTItuto Higiene piezas amobladas excelente pensión 4 platos, café, vino $ 80 de mesa vino $ 50. x-707-4-B

GRECIA RESTAURANT.— ESPEranza N.o 2, grandes comedores. Servicio de primer orden. Almuerzo o comida sin vino $ 1.50, con viño $ 2.00. Diariamente encontrará Ud. caldo de cabeza de cordero. Atendido por su propio dueño, Jorge Caratasos. No olvide Esperanza N.o 2. x-524-2-c.

MEDICINA

INYECCIONES, LAVADOS, CUraciones. San Diego 136-A. 11-c

SIFILES: INYECCIONES INTRAvenosas. Neosalvarsan. Atendido profesional especialista. Libertad No. 958. x-690-9-C

BLENORRAGICOS. AVERIADOS Para curar radicalmente y prevenir el contagio daremos a conocer el nuevo método científico por medio del ejemplar "La Blenorragia y su tratamiento" enviado gratuitamente a quien lo solicite. En pliego cerrado, discreción absoluta, contra franqueo, 10 centavos. Monument Chemical Co., London. Casilla 2196, Santiago. 7-C

COMERCIO E INDUSTRIAS

"LA DALIA" DELICIAS 1017 AL 1021.

"LA DALIA" RECIBIO UN COLOsal surtido en terciopelos de lana.

"LA DALIA" ¡¡GRAN NOVEdad!! Paño, Gamuza para abrigo señora.

"LA DALIA" TERCIOPELOS DE lana colores de gran moda $ 15.50 metro.

"LA DALIA" ¡¡OCASION!! ELEgantes y cómodas fajas higiénicas. $ 12.50 cada una.

"LA DALIA", TERCIOPELO DE lana, rica clase, $ 21.50 metro.

"LA DALIA", CORSES MARCA "La Dalia", a $ 8.50 cada uno.

"LA DALIA", ESPECIALIDAD en creas para sábanas y cotíes para colchón. 3-C

TERNOS CASIMIRES INGLESES entrega pagándolos mensualmente. Cooperative Sastrería. Agustinas No. 855. x-708-9-C

¡ATENCION! LA CASA QUE VENde el calzado mejor y más barato es el Cóndor. Puente 716.

¡ OJO ! CALZADO CHAROLADO para caballeros, desde $ 10.50 realiza El Cóndor. Puente 716. x-701-2-C

TECHO AMERICANO ACANALAdo, $ 3 plancha. Aróstegui, Yaneti. Santiago, Manuel Rodríguez 354. x-336-20-C

TABLONES ALAMO, USADOS para andamio, se venden barato. Sotomayor N.o 37. x-501-5-c.

PROPIETARIOS, DESEEN EDIficar refaccionar económicamente ofrecerse constructor recomendado. Cartas. Andes 4665. x-510-2-c.

REPARACIONES DE EDIFICIOS construcciones de todas clases, hace la Sociedad "El Progreso", Sotomayor N.o 37. Teléfono N.o 999. 5-C

PUERTAS, VENTANAS, ENTAblados, galerías, escaleras, etc., hace a precios módicos. Fábrica "El Progreso", Sotomayor N.o 37. 5-C

MADERAS DE TODAS CLASES vende Fábrica "El Progreso", calle Sotomayor N.o 37, a la entrada de Alameda. 5-C

INSTRUCCION

LICEO CHILENO. — PLAZA Yungay. Humanidades completas. Profesorado selecto. Kindergarten. Preparatorias. Internado. Externado. Servicio automóvil. Clases especiales, para señoritas no alumnas. Clases 10 Marzo. Pídase prospectos. — **Laura y Hortensia Vargas.** x-805-5-c

PROFESOR DE TEORIA Y SOLféo, se ofrece. Eduardo Pons. Serrano 44. 2-c

CURSOS COMERCIALES PARA alumnos (otros especiales para señoritas, atendidos por profesoras de Estado, por los mismos precios, además, piano,) elemental, inferior medio y superior, por $ 17,50, $ 20, $ 25 y $ 30 mensuales, respectivamente, Estúdiase contabilidad comercial (o bien, agrícola, bancaria, salitrera, minera, militar, industrial, oro y billetes, de sociedades colectivas, en participación, comanditarias o anónimas, aritmética comercial, castellano, inglés, francés (alemán, italiano, latín o griego), taquigrafía, redacción mercantil, caligrafía, geografía comercial, moral, escritura máquina, todos juntos. Instituto Mercantil, Bandera 287, esquina Huérfanos. Teléfono Inglés, 273. El 1.o en Chile en su género, según la estadística oficial.

INSTITUTO ITALIANO, LORD Cochrane 104-108. Secciones femenina y masculina completamente separadas. Admite externos, medio pupilos e internos y comprende Kindergarten, clases preparatorias y humanidades. La matrícula está abierta todos los días de 9 a 12 y de 2 a 5 P. M. Pídase prospecto.

INSTITUTO DE SORDO-MUDOS y de Ciegos. — Internado gratuito. Educación general y profesional. Matrícula: 9 a 11; 3 a 6. Santa Victoria 380. 30-C

TEXTOS ESCOLARES

La Librería Nascimento tiene el depósito exclusivo de las siguientes obras:

	$
Lenz y Diez. Libro de Lectura Francesa, I y II tomo, c|u.	2.00
Lenz y Diez. Gramática Francesa	2.50
Lenz y Brosseau. Libro de Lectura Inglesa	2.00
Lenz y Brosseau. Gramática Inglesa	2.50
The Heath's Readres. Primer	2.00
Id. id. First Reader	2.00
Id. id. Second Reader	2.50
Id. id. Third Reader	4.50
Id. id. Fifth Reader	3.50
Howes English Litterature	4.50
Literary Studies	2.50
Lectura Natural. Libro primero (preparatoria)	2.50
Lectura Natural. Libro segundo (I año humanidades)	4.00
Lectura Natural. Libro tercero (II año humanidades)	5.00
Lecturas Hispanas Modernas (III año humanidades)	6.20
Mapa of de World, para el estudio de la Geografía, Historia, Economía Política, etc., c|u.	15.00

EDICIONES DE LA CASA:

A. Roldán. Elementos de Derecho Constitucional de Chile	4.00
O. Labarca F. Apuntes a la Ley de Organización y Atribuciones de los Tribunales	2.00
A. Díaz Meza. Historia de Chile	1.50
L. Cavledes. Geografía Elemental	

Además, todos los textos nacionales y extranjeros en general. No olvidar que en este mismo sitio todos los Domingos **LA LIBRERIA NASCIMENTO** publica la lista de las principales obras llegadas en la semana. Ahumada 265. Casilla 2231.

M. CARLOS JORGE N.
SUCESOR DE JUAN NASCIMENTO.

De Ocasión

Forros Goodrich 880x120, 920x120 y 815x105, con un gran descuento, para liquidar. Sin uso.

HUERFANOS 786

y-12-4-c

INGLES: PROFESOR LONDInense da clases particulares (de uno a cuatro discípulos) a domicilio y en su oficina (muy central). Enseñanza rápida, práctico, teórica. Idioma dominado en corto tiempo. Pronunciación perfecta. Redacción mercantil. Traducciones. Correspondencia, Conversaciones, Literatura. Casilla 3621. x-751-2-c

SEÑORITA TITULADA, OFREcese, clases particulares niñitos. —C. E. L. x-755-2-c

LICEO AMERICANO PARA NIñas, Santa Rosa 144. — El más acreditado de los liceos particulares para señoritas, por su seriedad, en la enseñanza, disciplina, moralidad y excelente profesorado. El único que tiene curso completo de humanidades, preparatorias, kindergarten, y economía doméstica. Internado, medio-pupilaje, externado. Matrícula abierta. Clases, 12 de Marzo. — Pídase prospectos, casilla 2749. Laura Vargas Ravanal, directora. x-739-10-c

"INSTITUTO SAN MARTIN" SAN Martín 67. Teléfono inglés 213. Los exámenes son válidos y se rinden en el establecimiento. Sistema concéntrico. Humanidades, preparatorias y kindergarten. Recibe alumnos internos, medio pupilos y externos. Idiomas extranjeros obligatorios desde las preparatorias. El establecimiento cuenta en los cursos de humanidades con un escogido cuerpo de profesores de Estado, conocidos por su competencia y seriedad como examinadores universitarios. Las preparatorias están regentadas por sacerdotes y normalistas. Kindergarten, dirigido por la misma profesora de años anteriores. Los alumnos de preparatorias quedan, en sólo dos años, preparados para primer año de humanidades. El colegio prepara por su cuenta, durante las vacaciones, a sus alumnos cuando tienen ramos atrasados. Facilidades para internos de provincias. Matrícula abierta. x-699-4-C

INSTITUTO, KINDERGARTEN Santiago. Castro 49. Director sacerdote, medio-pupilo, extérnos, desde 4 años. Kindergarterinas, profesores titulados, servicio de automóviles. Matrícula abierta. x-680-13-c

LICEO LA ILUSTRACION. — VIcuña Mackenna 569. Está abierta la matrícula, clases el 6 de Marzo. Kindergarten, preparatorias y humanidades. Externado y medio pupilaje. 4927-27-c.

"CHILIAN COLLEGE". — CARmen 456. Matrícula abierta. Kindergarten, preparatorias y primer año de humanidades para niñas y niñitos. Clases principian 3 de Marzo.— La Directora. x-666-2-c

INTERNADO BARROS ARANA. — Todos los exámenes previos tendrán lugar el día 12 de Marzo. Los exámenes de repetición tendrán lugar en las fechas siguientes: Marzo 13: Castellano, Filosofía, Instrucción Cívica y Matemáticas; Marzo 14: Ciencias Naturales, Física, Química, Inglés y Alemán, Marzo 15: Historia y Geografía y Francés.

La matrícula estará abierta desde el 1.o de Marzo de 14 a 17 horas (2 a 5 P. M. 4917-4-c.

CARRUAJES CABALLOS

AUTOMOVIL PEERLESS, SIETE asientos sin uso. Vendo, por la mitad de su valor, tratar y verlo. Es- sas 1627. x-756-

PROPIEDADES

COMPRO CASA VALOR HASTA $ 35,000. Alameda a Rosas, García Reyes a Matucana. Pago contado. Detalles completos a H. V., Correo Central.

SE VENDE CASA EN PAPUDO permuta por otra en Santiago. Tratar: con E. de Herrera. — Liga x-583-4-

COMPRA-VENTA

DE MUEBLES Y OBJETOS VARIOS

COMPRO TABLAS PARA CIELO y piso, tapas álamos. Catedral 1806. x-728-

COMPRO DENTADURAS ARTIficiales usadas, Cóndor 1334. x-742-

IMPRENTAS, OCASION COMPE prensa "Gordon", pedal, 21 x centímetros rama. Cartas: Imprenta Mejía, Talca. x-770-4-

ENVASES DE MADERAS LAMInada. Asinetos de madera para sillas. Chapa para muebles. Cartonaje. Ofrece. Teléfono 201 (Estación). x-693-

ALMACEN ABARROTES VENDO recibo ofertas, pruebo utilidades Unión Americana 390. x-694-

COMPRO CUADROS AL OLEO antiguos, pago buenos precios. Bellavista 849. x-716-

PAGAMOS 25 POR CIENTO, POR pesos y chauchas. San Antonio 11 San Francisco 608. x-397-11-

VARIOS

ESCUELA DE CHAUFFEURS. — La Almagro. Cursos diurnos, nocturnos, facilidades pago. Garantía carnet municipal. Curso rápido para Ford. Pedir prospectos. San Diego 482. x-646-7-

MUNICIPALIDAD DE SANTIAGO Cerro Santa Lucía. De orden de la Alcaldía, se piden propuestas públicas para la construcción de muros, estuques y otros arreglos en la casa de la Administración del Cerro Santa Lucía, con arreglo a las bases que se pueden consultar en la Dirección de Obras Municipales y en esta Tesorería. Se abrirán en la Alcaldía el 7 de Marzo próximo, a las 16.30 horas. Santiago, a 15 de Febrero de 191 El Tesorero Municipal. 4-

JUDICIALES

REMATE. —ANTE EL ARBITRO de la sucesión de doña María de la Luz Zelada, don Ebríspide Letelier G. se rematará una propiedad de la sucesión, ubicada en la Plaza del pueblo de Talagante. La subasta se llevará a efecto en la secretaría del juzgado de letras de San Bernardo el 3 de Marzo próximo a las 14 horas. Mínimum: 7,000. Más datos en el estudio del compromisario, Bandera 75, oficina 231. x-737-2-c

REMATE JUDICIAL. — EL 6 DE Marzo a las 15 horas se rematará en el 4.o juzgado civil de esta capital la valiosa casa-quinta ubicada en San Bernardo, Avenida Cóndell 401. Edificios, Plantaciones, 1,800 metros terreno, renta. — Mínimum, 16,000 pesos. Antecedentes, juicio "Molinos con Cárdenas".— Secretaría, juzgado. x-734-5-c

QUIEBRA VILLALON Y GONZALEZ.— En solicitud presentada por don Julio Zamora pidiendo se giren libramiento por la suma de $ 1,5 el juzgado proveyó lo siguiente: Santiago, Enero catorce de 1919. Traslado y autos.— F. Rodríguez. C. Covarrubias. x-724-2-C

FOLLETIN 7

Por Emilio Zola.

Las cuatro jornadas de Juan Gourdon

OTOÑO

Ya tenía las primeras arrugas del invierno, pero su seno conservaba el calor de sus últimos ostentando sus formas amplias, despojado de las hierbas silvestres de la primavera, más orgullosamente hermoso con esa segunda juventud de la mujer que ha realizado una obra de vida.

Mi tío Lázaro permaneció silencioso; después, volviéndose hacia mí:

—¿Te acuerdas Juan? — me dijo.—Hace más de veinte años que te traje aquí en una hermosa mañana de Mayo. Aquél día te enseñé el valle lleno de una actividad loca, trabajando en los frutos del Otoño. Mira; el valle acaba de terminar su labor una vez más.

—Lo recuerdo, querido tío—le respondí.—Yo tenía un miedo atroz el día aquél; pero usted es bueno, y su lección fué convincente. Le debo a usted todas mis alegrías.

—Sí; estás en tu otoño, has trabajado y recoges. El hombre, hijo mío, ha sido creado a imagen de la tierra. Y como la madre común, nosotros somos eternos; las ojas verdes nacen cada año de las hojas secas; yo renazco en tí, y tú renacerás en tus hijos. Te digo esto para que no te asuste la vejez, para que sepas morir en paz, como muere esa verdura que volverá a brotar de sus mismos gérmenes en la primavera próxima.

Yo escuchaba a mi tío y pensasaba en Babet, que dormía en su lecho de blanquísimas sábanas. La cara criatura iba a como aquel suelo poderoso que nos había dado la fortuna. Ella también estaba en el otoño; tenía la sonrisa fuerte, la amplitud serena del valle. Yo creía verla bajo el rubio sol, cansada y feliz, hallando una generosa voluptuosidad en ser madre. Y yo ya no sabía si mi tío Lázaro me hablaba de mi amado valle o de mi adorada Babet.

Subimos lentamente a los cerros. Abajo, a lo largo del Durance, estaban las praderas, anchas alfombras de crudo verde; después venían tierras amarillas cortadas, acá y acullá, por los grisaceos olivos y por los delgados almendros, en alamedas anchamente esparcidas; después, más arriba, se hallaban las viñas cuyas cepas poderosas se arrastraban por el suelo.

En el Mediodía de Francia se trata a la viña como ruda comadre y no como señorita delicada, a usanza del Norte. Crece un tanto al azar, según el buen talante de la lluvia y del sol. Las cepas, alineadas en dos hileras, proyectan en torno rayos de obscuro verde. En los espacios se siembra trigo o avena. Un viñedo se parece a un pedazo inmenso de tela rayada, hecha de la tira verde de los pámpanos y de la cinta amarilla, de los rastrojos.

Hombres y mujeres, agachados en las viñas cortaban los racimos, que tiraban en seguida al fondo de grandes cestos. Nosotros, mi tío y yo, andábamos lentamente a lo largo de las callejuelas de rastrojos. Cuando pasábamos, los vendimiadores volvían la cabeza y nos saludaban. Mi tío se detenía a veces para hablar con los más viejos trabajadores.

—¡Eh, tío Andrés!—decía.— ¿Están bien maduras las uvas? ¿Será bueno el vino este año?

Y los aldeanos, levantando los desnudos brazos, enseñaban grandes racimos de un negro de tinta, cuyos apretados granos parecían reventar de abundancia y de fuerza.

—Mire usted señor cura—decían;—éstos son pequeños. Los hay que pesan varias libras. Hace diez años que no teníamos semejante vendimia.

Después volvían a entrar en las hojas; sus obscuras chaquetas formaban manchas sobre la verdura. Y las mujeres, con la cabeza desnuda y una delgada pañoleta azul al cuello, se encorvaban cantando. Había niños que se revolcaban al sol, en los rastrojos, lanzando gritos agudos, alegrando con su turbulencia aquel gran taller al aire libre. Al borde del campo, grandes carretas inmóviles aguardaban las uvas; destacábanse sobre el claro cielo, en tanto que unos hombres iban y venían sin cesar llevando los cestos llenos y volviendo con ellos vacíos.

Lo confieso; en medio de aquel campo se me ocurrieron pensamientos de orgullo. Sentía que la tierra bajo mis plantas; la vida madura y todopoderoso fluía en las venas de la viña y saturaba el aire de anchas ráfagas. Cálida sangre latía en mi carne y me sentía como levantado por la fecundación que desbordaba del suelo y que subía por mí. El trabajo de aquel pueblo de obreros era obra mía, y aquellas viñas eran mis hijos. Todo aquel campo era mi familia gallarda y obediente. Sentía un gran placer al ver que mis pies se hundían en la fértil tierra.

Entonces abarqué en una ojeada las tierras que bajaban hasta el borde del Durance, y poseí aquellos viñedos, aquellos rastrojos, aquellos prados, aquellos olivares. La casa blanqueaba al lado de la alameda de encinas; el río parecía una gran franja de plata pegada al borde de la capa verde de mis pastos. Creí por un instante que mi estatura crecía, que al extender los brazos iba a poder estrechar contra mi pecho la propiedad entera, los árboles y los prados, la casa y las tierras de labor.

Y al mirar ví, en el estrecho sendero que subía al cerro, una de nuestras criadas que corría hasta perder el aliento. Tropezaba en los guijarros, impulsada por su arranque, agitando los dos brazos y llamándonos con gestos de loca. Me asaltó una emoción indescriptible.

¡Tío, tío!, exclamé, mire usted correr a Margarita! ¡Creo que es para hoy!

Mi tío Lázaro se puso palidísimo. La criada había llegado por fin a la meseta; avanzaba hacia nosotros saltando por cima de las viñas. Cuando estuvo delante de mí le faltó el aliento; se ahogaba, apoyándose las manos en el pecho.

—¡Pero hable usted!—le dije. —¿Qué sucede?

Exhaló un gran suspiro, soltó las dos manos y solo dijo estas palabras:

—La señora...

No quise esperar más.

—¡Pronto, pronto, venga usted, tío Lázaro! ¡Oh, pobre Babet mía!...

Y bajé por el sendero corriendo á todo correr. Los vendimiadores, que se habían puesto en pie, me miraban correr sonriendo. El tío Lázaro, que no podía alcanzarme, agitaba el báculo con desesperación.

—¡Eh, Juan, caramba! ¡Espérame! No quiero ser el último en llegar.

Pero yo no oía al tío Lázaro, y seguía corriendo.

Llegué á la granja jadeando, lleno de terror y de esperanza. Subí rápidamente la escalera y llamé con los nudillos á la puerta de Babet, riendo, llorando, perdida la cabeza. La comadrona entreabrió la puerta, para decirme incomodada que no hiciera tanto ruido. Me quedé desesperado y lleno de vergüenza.

—No puede usted entrar—me dijo.—Vaya usted a esperar al patio.

Y al ver que yo no me movía:

—Todo va bien—continuó.—Yo le llamaré á usted.

La puerta volvió á cerrarse. Yo me quedé en pie delante de ella, sin poder decidirme á bajar. Oía á Babet quejándose con desgarrada voz. Y mientras estaba yo allí, lanzó un grito horrible que me hirió como una bala en medio del pecho. Me dieron unos deseos irresistibles de echar abajo la puerta de un empujón. Para no ceder á aquel deseo, me puse las manos en los oídos, y bajé como un loco la escalera.

En el patio encontré á mi tío Lázaro que llegaba sin aliento. El buen hombre se vió obligado á sentarse en el brocal del pozo.

—Bueno—me preguntó.—¿Dónde está el niño?—No lo sé—respondí,—me han echado del cuarto. Babet sufre y llora.

Nos miramos sin atrevernos á pronunciar una palabra. Prestábamos el oído con angustia, y no separábamos la vista de la ventana de Babet, intentado ver al través de las blancas cortinillas. El tío, tembloroso, permanecía inmóvil, con las dos manos apoyadas fuertemente en su bastón; yo, febril, andaba por delante de él á grandes pasos. A ratos cambiábamos sonrisas inquietas.